

전라남도육아종합지원센터와 함께하는
 『포괄적 양육정보 안내』 부모교육

육아정보는?



어디?

어디 있을까?

여기!

여기 있었네!



가득

가득 육아정보



「포괄적 양육정보 안내」 부모교육 왜 필요할까요?

임신 · 출산 · 양육 관련하여 고민 많으신가요?

정부에서 다양한 육아정책 및 복지서비스를 지원하고 있지만 한 눈에
많은 서비스를 파악하기에 어려움이 많으시죠?

정부에서 지원하는 다양한 육아지원서비스를 내게 맞는 정보로 알기쉽게
육아종합지원센터에서 알려드리겠습니다.



양육지원서비스가 궁금해요

아동수당	3
가정양육수당	4
돌봄 서비스	6
육아지원전문기관 소개	10

보육지원서비스가 궁금해요

어린이집 입소 기준	18
보육료 지원	23
보육지원체계 개편	32
표준보육과정	44
개정 누리과정	45
어린이집/유치원 정보공개	48

우리 지역 육아정보가 궁금해요

전남육아종합지원센터 소개	52
2020년 시·군별 주요출산장려정책 안내	54

육아정보는?

어디? 여기!

어디 있을까? 여기 있었네!

가득 가득 육아정보

양육지원 서비스 가 궁금해요

마동수당 / 가정양육수당
돌봄서비스 / 육아지원전문기관 소개



양육지원서비스가 궁금해요

아동수당

▶ 아동수당이란 무엇일까요?

- ◆ 소득 재산 등 경제적 수준과 무관하게 보편적으로 국내에 거주하고 있는 만 7세 미만 모든 아동에게 1인당 매월 10만원 지급(매월 25일)
- ▶ 2019년 9월부터 만 7세 미만 아동까지 확대

▶ 아동수당은 어떻게 신청하나요?

- ◆ 아동의 보호자인 부모가 신청하며, 부모가 아동을 보호할 수 없는 경우 실제로 아동을 보호·양육 하는 사람이 아동의 주민등록상 주소지 읍·면·동 주민센터에서 신청
- ▶ **아동수당은 미 신청하면 지급되지 않으니 반드시 신청해주세요!**
- ◆ 복지로 웹사이트(www.bokjiro.go.kr)또는 스마트폰 앱(APP)을 통해 온라인으로 간편하게 신청 가능
- ※ **신생아는 출생일 포함 60일 이내 신청하면 출생일이 속하는 달부터 지원**



양육지원서비스가 궁금해요

가정양육수당

▶ 가정양육수당은 무엇일까요?

- ◆ 어린이집, 유치원, 종일제 아이돌봄서비스를 이용하지않는, 대한민국 국적을 가지고 주민등록번호(재외국민 등록 · 관리 가능)를 발급 받은 초등학교 미취학 86개월 미만의 전 계층 아동에게 월 10~20만원을 지원해주는 서비스

▶ 가정양육수당은 어떻게 신청하나요?

- ◆ 읍·면·동 주민센터, 온라인(www.bokjiro.go.kr)을 통해 사회복지 사회보장급여 (사회서비스 이용권) 신청(변경)서 작성
- ▶ 신청일을 기준으로 지원하되, 출생아의 경우 출생일로 부터 60일 이내 양육수당 신청 시 출생월로 소급하여 지원 (단, 60일 기간 산정의 예외가 있으니 자세한 사항은 관할 읍 · 면 · 동 주민센터 등에 문의)
- ※ **어린이집 입 · 퇴소 시 보육료-양육수당 간의 서비스 변경 시 반드시 변경 신청 필요**

※ **지원기간: 보육료, 유아학비 지원 기간과 동일하게 초등학교 취학년도의 2월까지 지원**

- 자녀의 보육 상황(가정양육 → 어린이집 → 유치원)에 따라 변경 신청이 필요하니 이 점 유의해 주세요! (매월 15일 이전에 가정양육수당으로 변경 신청하면 **신청 당월 25일부터 가정양육수당을 지급**합니다!)

양육지원서비스가 궁금해요

가정양육수당

▶ 구비서류는 무엇인가요?

구비서류	비고
사회보장급여 신청(변경)서	공통
아동 또는 부모 명의 통장 사본	
농업경영체 증명서 또는 농업인 확인서 등	농어촌 양육수당 신청 시

※ 신청인이 행정정보의 공동이용 확인에 동의한 경우 담당 공무원이 시스템을 통해 확인 가능

▶ 지원 금액은 얼마인가요? (2020년 기준)

연령 (개월)	양육 수당	연령 (개월)	농어촌 양육수당	연령 (개월)	장애아동 양육수당
0~11	200천원	0~11	200천원	0~35	200천원
12~23	150천원	12~23	177천원		
24~35	100천원	24~35	156천원		
36개월 이상~ 86개월 미만	100천원	36~47	129천원	36개월 이상~ 86개월 미만	100천원
	100천원	48개월 이상~	100천원		
	100천원	86개월	100천원		
	100천원	미만	100천원		

양육지원서비스가 궁금해요

아이돌봄서비스

▶ 아이돌봄서비스는 무엇일까요?

- ◆ 만 12세 이하 아동의 **가정에 돌보미가 찾아가는 서비스**로, 원하는 시간에 필요한 만큼 가능

▶ 아이돌봄서비스는 어떤 종류가 있나요?

- ① **시간제 돌봄**: 1회 2시간 이상/추가: 최소 30분 단위
 - ▶ 일반형(시간당 9,890원): 등·하원 및 준비물 보조, 준비된 식사 챙겨주기 (가사 활동 제외)
 - ▶ 종합형(시간당 12,860원): 일반형 + 돌봄 관련 가사 활동 제공 (아동관련 세탁물, 놀이 공간 청소, 아동 식사 조리 및 설거지 등)
- ② **종일제 돌봄**: 1회 3시간 이상 (시간당 9,890원)
 - ▶ 만 3개월~만 36개월 이하 아동의 가정에서 종합적인 돌봄 서비스 제공 (건강, 위생, 영양, 교육 등 영아 돌봄 관련 활동. 가사 활동 제외)
- ③ **질병 감염아동 지원**: 1회 2시간 이상/ 최소 30분 단위 (시간당 11,860원)
 - ▶ 질병 아동의 병원 동행 및 재가 돌봄 서비스 제공
- ④ **기관연계 돌봄**: 최소 30분 단위 (시간당 16,740원)
 - ▶ 기관 내에 설치된 보육시설 이용 아동 돌봄 보조

※ 서비스 이용 요금은 정부 미지원 가정 기준 기본요금이며 정부지원 여부, 할증 등에 따라 달라질 수 있음

※ 자세한 사항은 아이돌봄서비스(www.idolbom.go.kr) 누리집에서 확인 가능

양육지원서비스가 궁금해요

아이돌봄서비스

▶ 아이돌봄서비스는 어떻게 신청하나요?

- ① 아이돌봄 홈페이지(www.idolbom.go.kr)에서 ‘이용자 등록’ 을 진행하고 승인 요청

The screenshot shows the '아이돌봄서비스' (Idol Bom Service) homepage. The main navigation bar includes links for '아이돌봄 사업소개', '서비스 소개', '서비스 이용 안내', '정보마당', and '마이페이지'. The central banner features a '등록신청' (Registration Application) button and the text '정기이용 대기가점 등록 신청' (Regular Use Waiting Period Registration Application). Below this, it says '[등록기간] 상시' and shows a progress bar. To the right, there is a '로그인' (Login) section with options for '개인회원' (Individual Member) and '기관회원' (Institutional Member). The login form includes fields for '회원 아이디를 입력하세요.' (Enter your member ID) and '비밀번호를 입력하세요.' (Enter your password), along with a '아이디 찾기' (Find ID) link. A '로그인' button is at the bottom of the login section. Below the banner, there is a '공지사항' (Notice) section with a table of recent notices and a '알림' (Notice) section with a '국민행복카드' (National Happiness Card) graphic.

공지사항	자주하는 질문	+ 더보기	알림
자녀양육 정부지원 중복금지 기준 예외 사항 안내([서식 7호] 시...	2020-04-13		<p>발급부터 이용까지 한번에 알려 드립니다.</p>
광주통합전산센터 서버점검에 따른 홈페이지 일시중단 안내(4/...	2020-04-10		
5월 정기이용 대기신청 기간 안내	2020-04-10		
광주통합전산센터 서버점검에 따른 홈페이지 일시중단 안내(4/...	2020-04-06		

- ② 승인이 되면, 로그인 후 ‘마이 페이지 → 서비스 신청/조회 → 신청서 작성’ 을 진행(사전 신청 원칙, 1주일 전 신청 권장)
- ③ 돌보미가 연계되면 배정 및 결제 안내 문자가 발송되고, 신청한 날짜가 되면 돌보미가 가정에 방문하여 서비스 진행

양육지원서비스가 궁금해요

시간제보육 서비스

▶ 시간제보육이란 무엇인가요?

- ◆ 양육수당을 받으면서 필요한 만큼만 어린이집 · 육아종합지원센터 등을 이용하고, 시간당 1천원의 보육료를 지불하는 보육서비스
- ◆ 시간제보육 제공기관으로 지정된 어린이집과 육아종합지원센터에서 서비스 제공

▶ 시간제보육 서비스 이용대상 및 지원내용은 무엇인가요?

구 분		지 원 내 용
이 용 대 상		6개월 이상~36개월 미만 영아
지 원 대 상		양육수당을 수급중인 아동
지 원 시 간		월 80 시간
보육료	정부지원금	시간당 3천원
	본인부담금	시간당 1천원

▶ 시간제보육 서비스 결제 및 예약 방법은 어떻게 되나요?

- ◆ 결제방법: 아이행복카드로 이용 시 마다 결제
(서비스 이용 전 아이행복카드 발급 필수)
- ◆ 예약방법: 임신육아종합포털
(www.childcare.go.kr/ m.childcare.go.kr)을 통한 온라인 예약
및 전화 예약 (☎ 1661-9361) 가능
- ※ 온라인 예약은 1일 전까지, 전화 예약은 당일 15시까지 가능

양육지원서비스가 궁금해요

시간제보육 서비스

▶ 시간제보육 이용방법 및 절차는 어떻게 되나요?

- ◆ 시간제보육 서비스는 사전에 임신육아종합포털(PC)에 회원가입(공인인증서 로그인) 및 '시간제 보육 아동 등록' 후 이용 가능
- ◆ PC 를 통한 회원가입 (공인인증서 필수) 및 아동 등록이 어려울 경우 관리기관 및 제공기관에 방문하여 아동 등록 가능
(단, 이 경우 향후 시간제 보육 예약은 전화예약으로만 가능)

구 분	단계별 이용방법	부모 이용 절차	
서비스 이용 전	인터넷(PC이용) www.childcare.go.kr or 방문등록(관리/제공기관)	인터넷 이용시(이용자 본인)	관리/제공기관 방문 시
		회원 가입(공인인증 필수) 및 시간제 보육 아동 등록	시간제 보육 아동등록 * 관련서류 제출 필요
서비스 이용 시	온라인 신청 www.childcare.go.kr m.childcare.go.kr or 전화신청 ☎ 1661-9361	시간제 보육 제공기관 검색 후 선택	
		↓	
		시간제 보육 신청(이용기간, 이용일, 이용시간 등 선택) * 관리/제공기관에서 아동 등록을 진행한 경우 전화 예약만 가능	
		↓	
	시간제 보육 제공기관	시간제 보육 이용	
서비스 이용 후	시간제보육 이용료 결제 (아이행복카드 결제)	이용시 마다 시간제 보육 이용료 후불 결제	

※ 전화 신청 시 이용하고자 하는 지역의 시·도육아종합지원센터로 연결

※ 아이행복카드로 결제하여야만 정부 보조금이 지원되며 아이행복카드 이외의 결제수단(현금)으로 결제 시에는 전액 본인부담(시간당4,000원)

- ◆ 서비스 제공기관은 '임신육아종합포털' 의 「어린이집」 → 「시간제 보육사업」 → 「시간제 보육 기관 찾기」 에서 확인하실 수 있습니다.

※ 서비스 개시일은 지역에 따라 차이가 있으므로 해당 지자체 및 제공 기관에 문의해 주시기 바랍니다.

양육지원서비스가 궁금해요

육아종합지원센터

▶ 육아종합지원센터는 어떤 곳인가요?

- ◆ 양육 및 보육에 관한 정보의 수집·제공 및 상담 등을 제공하기 위하여 보건복지부장관과 지방자치단체의 장이 설치·운영하는 육아지원 전문기관

▶ 육아종합지원센터는 무엇을 하나요?

가정양육 지원	어린이집 지원
<ul style="list-style-type: none"> ▶ 부모상담 ▶ 부모교육 ▶ 영유아 체험·놀이공간 및 프로그램 제공 ▶ 장난감 및 도서 대여 서비스 ▶ 시간제 보육서비스 제공 	<ul style="list-style-type: none"> ▶ 보육컨설팅 ▶ 보육교직원 교육 및 상담 ▶ 아동학대 예방 교육 ▶ 대체교사 지원 및 관리 ▶ 취약보육 지원 및 관리

▶ 육아종합지원센터는 어떻게 이용할 수 있나요?

☎ 육아종합지원센터

대표전화1577-0756

- ◆ 중앙육아종합지원센터 홈페이지
'센터 소개 → 전국 센터 현황'에서
지역 내 육아종합지원센터를 확인하여
각 센터로 이용 문의
(<http://central.childcare.go.kr>)



양육지원서비스가 궁금해요

육아종합지원센터

▶ 육아종합지원센터는 어디에 있나요?

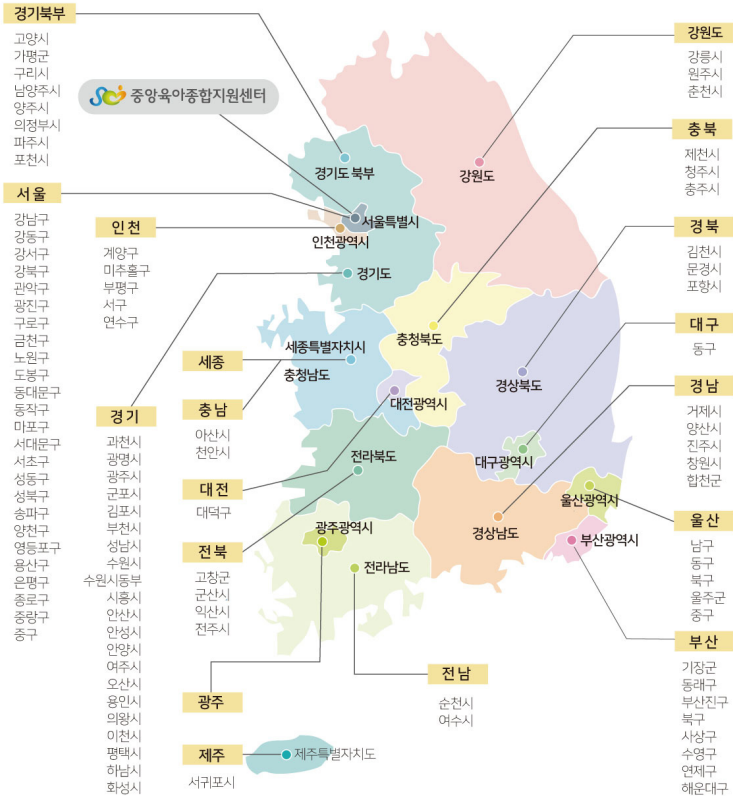

◆ 중앙을 포함하여 시도 및 시군구육아종합지원센터 총 116개소가 운영되고 있으며, 지역별로 개소를 준비 중인 센터가 있습니다.

양육지원서비스가 궁금해요

육아종합지원센터

▶ 육아종합지원센터의 부모교육 무엇인가요?

- ◆ 부모됨, 영유아의 발달 등에 대하여 배우며 부모의 올바른 역할 정립을 돕는 교육으로 입문, 기본, 심화과정을 통해 영유아의 발달 과정상의 특성과 양육 사례별 대응방법, 자녀 강점에 따른 놀이 방법 등을 안내합니다.

▶ 육아종합지원센터의 부모교육 과정은 어떻게 되나요?

아이와 함께 성장하기

입문 클로버 부모교육 (부모대상/부모·자녀 체험활동)

- 소중한 나
- 멋진아이
- 긍정적인 가족
- 아름다운 이웃

기본 포괄적 양육정보 안내 부모교육

- 육아정보는 어디? 여기 가득~

심화 가정 내 놀이환경 점검 부모교육

- 우리 집 놀이환경은?
- 부모 양육태도 점검 부모교육
- 자녀 놀이에 어떻게 참여하나요?

아이 마음 헤아리기

기본 자녀권리존중 부모교육

- 존중받는 아이 함께 크는 부모
- 아동학대 예방 부모교육
- 아동학대 0%, 가족행복 100%

심화 영유아 발달 이해 부모교육

- 발견! 아이강점, 키움! 가족놀이

내 마음 토닥이기

심화 양육 스트레스 관리 부모교육

- 아직은 낯선 이름, 엄마
- 엄마라는 무거운 짐
- 알아야 쉬워지는 육아
- 함께하는 육아의 어려움



양육지원서비스가 궁금해요

육아종합지원센터

▶ 육아종합지원센터의 부모교육은 누가, 어떻게 신청하나요?

- ◆ 영유아의 부모 또는 양육자, 부모-자녀가 함께 참여하실 수 있으며, 전국의 육아종합지원센터에 신청 가능합니다.
- ◆ 육아종합지원센터에서 실시하는 부모교육에 직접 참여가 어려운 경우 중앙육아종합지원센터 유튜브 채널 또는 홈페이지에서 온라인 부모교육을 수강할 수 있습니다



- ▶ **신청대상** 영유아 부모 및 자녀, 관내 어린이집
- ▶ **신청방법** 전국 육아종합지원센터 전화 접수
홈페이지 접수/방문 접수
- ※ 센터별로 교육 신청일정이 상이하니, 지역 센터로 문의바랍니다.

① 중앙육아종합지원센터 홈페이지 → 교육(행사) 일정 클릭

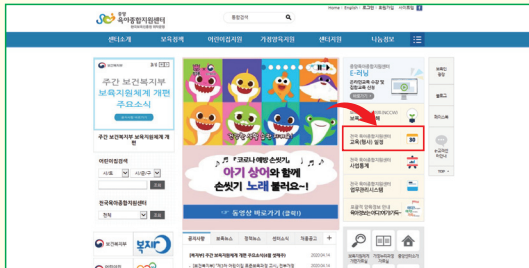

② 가정양육지원 → 센터별 → 해당 지역 선택



5월 교육(행사) 일정 (14건)					
번호	구분	센터명	제목	행사기간	신청하기
14	공통부모교육	울산·울주군	<찾아가는 맞춤형부모교육> 차라리리준분 부모교육 3차 (5.28, 17.0..	2020-05-28~2020-05-28	신청하기
13	공통부모교육	장기·대천시	<클릭해 부모가 되세요!> 마음의 산후돌(생아..	2020-05-27~2020-05-27	신청하기
12	공통부모교육	울산·울주군	<찾아가는 맞춤형부모교육> 차라리리준분 부모교육 2차 (5.21, 17.0..	2020-05-21~2020-05-21	신청하기
11	공통부모교육	부산·양정구	<클릭해 부모가 되세요!> 글썽의 가족	2020-05-20~2020-05-27	신청하기

양육지원서비스가 궁금해요

육아종합지원센터

▶ 온라인 부모교육은 어디서 들을 수 있나요?

- ◆ 중앙육아종합지원센터 유튜브 채널 또는 홈페이지에서 온라인 부모 교육 수강 가능합니다
- ▶ 지금 바로 QR 코드를 찍어서 확인해보세요

~행복한 부모를 위한 마음 프로젝트~



아이와 함께 성장하기



아이 마음 헤아리기



내 마음 토닥이기

클로버 부모교육

멋진 아이 골든벨	소개
	중립언어로 말하기
	나의 대화실효등 알아보기
	oh no 대화, oh yes 대화
멋진 아이 유레카	소개
	생각을 여는 질문하기
	대화 octv
	위험한 칭찬, 위대한 칭찬 알아보기

아동학대 예방 부모교육

신체적 학대	엄마 내가 싫어?
방임	혼자 있는 건, 정말 무서워!

자녀권리존중 부모교육

낮가림	옆집에 거인들이 살고 있어요
애착물	내 친구 보들베방
또래간 다툼	이제 같이 놀아도 돼?
형제간 다툼	마음이 기울어지면 터지는 풍선!
미디어중독	아빠보다 아빠어를! 딱 한 개만 보려고 했는데...
편식	밥 먹기 전쟁!
떼쓰기	나는 불! 아빠는 얼음!
가친놀이를 즐기는 아이	진정한 정글의 왕!
놀이의 중요성	장난감이 되어버린 전집

양육 스트레스 관리 부모교육 소개 영상



양육지원서비스가 궁금해요

육아종합지원센터

▶ 육아종합지원센터의 부모 상담은 어떻게 이루어지나요?

- ◆ 지원대상 : 취학 전 모든 영유아 및 부모
- ◆ 지원내용 : 대면상담(개별상담, 집단상담) 및 비대면상담(전화, 홈페이지 등)

※ 상담 운영방법 및 내용은 센터마다 상이하므로 자세한 사항은 해당지역 육아종합지원센터로 문의해주세요.

▶육아종합지원센터의 장난감·도서 대여 및 놀이(체험) 공간 제공은 어떻게 이루어지나요?

- ◆ 지원대상 : 취학 전 모든 영유아 및 부모
- ◆ 지원내용 : 장난감·도서 대여 및 놀이(체험) 공간 제공

※ 장난감·도서 대여 및 놀이(체험)실 운영 내용은 센터마다 상이하므로 자세한 사항은 해당지역 육아종합지원센터로 문의해주세요.



양육지원서비스가 궁금해요



~아직 궁금한 것이 있으신가요?~

대표 사이트 안내

- ▶ 보건복지상담센터 <http://www.129.go.kr>
- ▶ 복지로 [http:// www.bokjiro.go.kr](http://www.bokjiro.go.kr)
- ▶ 임신육아종합포털 아이사랑 www.childcare.go.kr,
(모바일)m.childcare.go.kr

- ★ 양육수당 신청 www.bokjiro.go.kr(복지로)
- ★ 아이돌봄지원 서비스 : 아이돌봄 서비스센터 ☎1577-2514
- ★ 시간제 보육 www.childcare.go.kr, 1661-9361

플레이 스토어
앱스토어 에서
'복지' 또는
'임신육아'
검색





보육지원 서비스 가 궁금해요

어린이집 입소 기준
보육료 지원
보육지원체계 개편
표준보육과정
개정 누리과정
어린이집 · 유치원 정보공개

보육지원서비스가 궁금해요

어린이집 입소 기준

▶ 어린이집 입소 대기 신청이란 무엇인가요?

- ◆ 입소를 희망하는 어린이집이 있는 경우, 입소 대기 신청을 해야 입소 우선순위에 따라 입소가 가능
- ※ 어린이집은 입소 대기 관리 시스템을 통해 입소 대기자를 온라인으로 관리하고 실시간으로 공개하여 투명하게 운영

▶ 어린이집 입소 대기 신청은 어떻게 하나요?

〈입소 대기신청〉 연중 수시 가능

〈입소 대기 신청 어린이집 수〉 미 재원 중인 아동 3개소, 재원 중인 아동 2개소

〈입소 대기 대상 아동범위〉 대한민국 국적을 가진 보육 나이 만 0세~만 5세 (단, 장애아동은 만 12세까지 가능)

〈입소 대상 어린이집〉 입소 우선순위를 적용하는 전체 어린이집에 대하여 입소대기 신청 가능(직장, 협동어린이집 제외)

(온라인신청시) 부모 또는 보호자가 임신육아종합포털 아이사랑 (www.childcare.go.kr)에 접속하여 입소 신청

- ※ 외국인 아동의 경우 임신육아종합포털에서는 입소대기 신청이 불가하며, 입소대기를 신청하려는 어린이집 또는 어린이집이 위치한 지역의 지자체로 입소대기 신청요청

(어린이집 방문시) 부모 또는 보호자가 어린이집을 방문하여 입소 신청

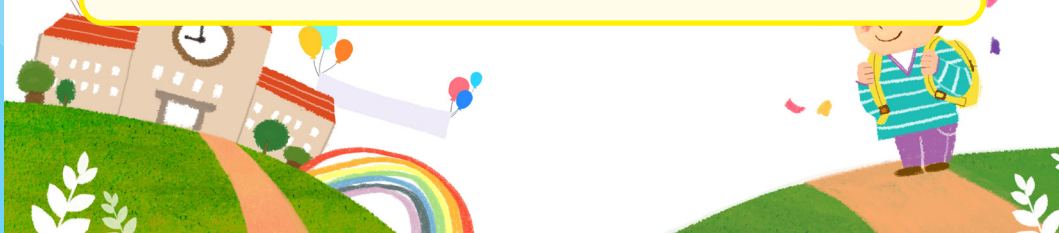

보육지원서비스가 궁금해요

어린이집 입소 기준

▶ 입소 대기 신청 절차는 어떻게 되나요?

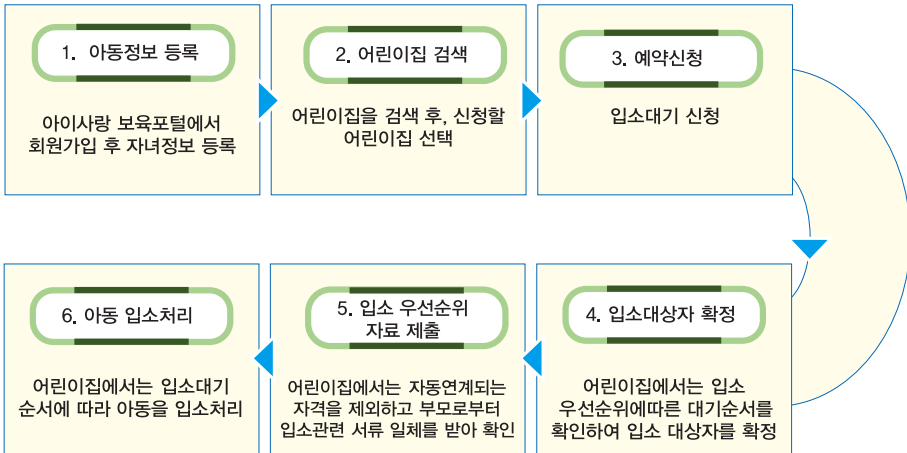

임신육아종합포털 아이사랑 (www.childcare.go.kr)에서 신청할 수 있습니다.

The screenshot shows the 'Childcare Portal' website. The main navigation bar includes links for '임신' (Pregnancy), '출산' (Birth), '육아' (Childcare), '어린이집' (Nursery), '소통·참여' (Communication/Participation), '상담실' (Counseling Room), and '홍보·알림' (Publicity/Notice). The '어린이집' (Nursery) section is highlighted, showing a sidebar with '어린이집찾기' (Find Nursery) and '입소대기' (Waiting for Entry). The main content area is titled '입소대기' (Waiting for Entry) and includes a search bar, a list of '입소대기신청안내' (Waiting for Entry Application Guide), and a '2. 대상 어린이집' (Target Nursery) section. A sidebar on the right lists '입소대기 신청방법' (Waiting for Entry Application Method) and '입소대기 신청 순서' (Waiting for Entry Application Order).

※ 입소 대기 시스템 관련 문의 : 아이사랑 헬프데스크 ☎1566-3232 / 단축번호 1번(유료)

보육지원서비스가 궁금해요

어린이집 입소 기준

▶ 어린이집 입소 우선 순위 기준은 어떻게 되나요?

1순위

- ▶ 국민기초생활보장법에 따른 수급자(법정)
- ▶ 한부모가족지원법 제5조의 규정에 의한 보호대상자의 자녀
- ▶ 국민기초생활보장법 제24조의 규정에 의한 차상위계층의 자녀(중위소득의 50%이하)
- ▶ 장애인복지법 제2조에 따른 장애인 중 보건복지부령으로 정하는 장애 정도에 해당 하는 자(장애 부모)의 자녀 ※ 형제 · 자매가 동 규정에 의한 장애인인 영유아의 경우도 인정
- ▶ 아동복지시설에서 생활 중인 영유아
- ▶ 부모가 모두 취업 중이거나 취업을 준비 중인 영유아(맞벌이)
- ▶ 「다문화가족지원법」 제2조제1호에 따른 다문화가족의 영유아
- ▶ 「국가유공자 등 예우 및 지원에 관한 법률」 제4조제1항에 따른 국가유공자 중 전몰 자, 순직자, 상이자로서 보건복지부령으로 정하는 자의 자녀
- ▶ 자녀가 3명 이상인 가구 또는 영유아가 2자녀 가구의 영유아
- ▶ 제1형 당뇨를 가진 경우로서 의학적 조치가 용이하고 일상 생활이 가능하여 보육에 지장이 없는 영유아
- ▶ 산업단지 입주기업체 및 지원기관 근로자의 자녀로서 산업단지에 설치된 어린이집을 이용하는 영유아

2순위

- ▶ 기타 한부모가족지원법에 따른 한부모 가족 및 조손 가족
- ▶ 가정위탁 보호아동 및 입양된 영유아
- ▶ 동일 어린이집 자원 중(신학기 입소 확정 포함)인 아동의 형제 · 자매

3순위

- ▶ 1,2순위에 해당하지 않는 일반 영유아



보육지원서비스가 궁금해요

꼭 기억하세요~!

♥ 어린이집에 입소 시 필수 제출 서류가 있어요!

[부모가 모두 취업중인 영유아 확인 서류]

확인 서류			
근로자		▶ 재직증명서, 위촉계약서, 근로계약서, 기타 재직증명가능 서류	중 1부 필수
		▶ 고용보험 개별사업장 피보험자격내역서, 직장 건강보험자격득실확인서, 국민연금가입자가입증명서, 소득세납세증명서, 근로소득원천징수영수증, 고용·임금 확인서, 소득금액증명원, 기타 소득 증명 가능 서류	중 1부 필수
대학(원)생		▶ 재학증명서 ※ 원격대학(방송통신대, 사이버 대학 등) 및 휴학 중인 경우 불인정	필수
예술인		▶ 예술인활동증명서 ※ 입소일 기준 유효기간 내 증명서에 한해 인정	필수
취업 준비자	①	▶ 직업훈련과정참여 확인서 수료증, 직업능력개발 훈련 수강증, 각종 취업지원 프로그램 참여 확인서	중 1부 필수
	②	▶ 구직등록확인증과 구직활동 증명 서류 ※ 구직활동증명서류 : 면접확인서, 입사지원서, 실습확인서, 해당 직군 자격증 교육 참여, 이수 및 학원 수강증(출석 수업에 한함)	필수
자영업 (일반)	공통	▶ 사업자등록증명원 또는 기타 사업 자격 증명 가능 서류	필수
	일반	▶ 소득금액증명원, 부가가치세과세표준증명원, 기타소득증명 가능 서류 등	중 1부 필수
	신규 자영업자	※ 사업자등록증명원 상 등록일자 1년 미만인 자영업자 ▶ 소득신고 증명서류, 사업장매출장부, 소득증명가능서류 등	중 1부 필수
	농·어업인	▶ 농(어)업인 확인서, 농(어)업 경영체 등록 증명서, 어선원부등본, 기타 농·어업인 자격 증명 가능 서류	중 1부 필수
		▶ 매출 계약서, 판매 증명서, 기타 소득증명가능서류	중 1부 필수

보육지원서비스가 궁금해요

꼭 기억하세요~!

♥ 어린이집에 입소 시 필수 제출 서류가 있어요!

[다문화 가족의 영유아 확인 서류]

확 인 서 류

- ▶ 주민등록등본(결혼 이민자 및 귀화자가 등본상 기재)
- ▶ 가족관계증명서와 외국인등록증 사본
- ▶ 결혼 이민자 중 「재외동포의 출입국과 법적 지위에 관한 법」 제2조제2호에 따른 외국국적동포 : 출입국에 관한 사실 증명 (외국에서 15년 이상 거주하였음을 증명)
- ▶ 외국인 등록증이 없는 경우 : 외국인등록사실증명서 (출입국관리사무소) 또는 외국인 기본 증명서 등 다문화가족임을 증명할 수 있는 서류

중 1부
필수



보육지원서비스가 궁금해요

보육료 지원

▶ 어린이집 보육료는 어떻게 지원 받나요?

- ◆ 지원대상: 어린이집을 이용하는 만 0세 ~ 5세 영유아
- ◆ 신청방법: 읍·면·동 주민센터 또는 온라인
복지로(www.bokjiro.go.kr)에서 신청
(복지로 홈페이지 → 복지서비스 신청 → 영유아 → 보육료 지원)

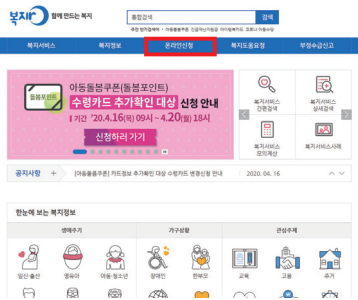

복지서비스	복지정보	온라인신청	복지도움요청	부정수급신고
한눈에 보는 복지정보	복지 뉴스 - 이슈	신청방법	도움요청 안내	부정수급안내
복지서비스 찾기	뉴스레터	보육서비스 신청	도움요청하기	부정수급 신고안내
인간 복지정보 포털	그림으로 보는 복지대상	신청서비스 신청	나의 신청내역	부정수급 신고하기
나의 복지정보 조회	복지 설명	신청서비스 신청	한눈에 보기	나의 신고내역
복지서비스 요청하기	사회복지정책	나의 신청내역	자주 묻는 질문	부정수급 신고내역
나를 위한 복지서비스	유아복지 복지이동	129 복지상담	신고제도, 제언	
복지정보 기관	복지 설명			

▶ 어린이집 보육료 신청 시 필요한 구비서류는 무엇인가요?

어린이집 보육료 신청 시 필요 서류

방 문	<ul style="list-style-type: none"> ▶ 사회복지 서비스 및 급여 제공(변경) 신청서, 취학유예 아동의 경우 취학유예 확인서, 연장보육형 사유 확인서, 연장보육형 요청 자기기술서, 고용(근로) 확인서, 연장보육형자격사유 및 제출서류, 복지예정신청서, 건강보험 · 고용 보험 가입여부
온라인	<ul style="list-style-type: none"> ▶ 취학유예증명서(만6세 자녀의 누리(3~5세) 또는 누리(3~5세 장애아) 서비스 신청 시) ※ 제출방법 : 이미지업로드, 팩스, 우편, 직접방문 중 선택 ※ 첨부서류 등록화면에서 제출서류 이미지 업로드가 불가하면 방문신청을 이용해주시기 바랍니다. ▶ 어린이집(0~2세) 연장보육형 신청 시 [연장보육형 자격사유 및 제출서류] 를 참고하시기 바랍니다.

보육지원서비스가 궁금해요

보육료 지원

▶ 어린이집 보육료 지원 금액은 어떻게 되나요?

적용시기: 2020. 3. 1. ~

구분		만 0세	만 1세	만 2세	만 3~5세	장애아
기본 보육시간	부모 보육료	470 천원	414 천원	343 천원	240 천원	478 천원
	* 기관 보육료	500 천원	272 천원	184 천원	—	559 천원
연장 보육료		3천원	2천원	2천원	1천원	3천원

※ 기관보육료: 정부에서 인건비를 지원 받지 않는 민간, 가정어린이집 등에서 만 0~2세 및 장애 아동 보육 시 지원

▶ 어린이집 보육료 지원 금액은 어떻게 되나요?

▶ 지원방식: 아이행복카드로 보육료 매월 결제

초기상담 및 서비스 신청

읍·면·동 주민센터나
인터넷(복지로 온라인
신청)으로 보육료를
신청

대상자 통합조사 및 확정

시군구청에서 조사한
후 지원을 확정

서비스 지원

대상자에게
서비스를 제공

보육지원서비스가 궁금해요

꼭 기억하세요~!

♥ 보육료 지원 기준은 어떻게 되나요?

- ◆ 출석 일수 11일 이상 → 보육료 중 부모부담 총액 0%
- ◆ 출석 일수 6~10일 → 보육료 중 부모부담 총액 50%
- ◆ 출석 일수 1~5일 → 보육료 중 부모부담 총액 75%
- ◆ 출석 일수 0일 → 보육료 중 부모부담 총액 100%

출석 인정 특례

- ◆ 아동의 질병·부상 또는 부모의 입원으로 출석이 어려운 경우!
 - ▶ 진단서 및 소견서 제출
- ◆ 부모의 출산으로 아동이 어린이집에 나오지 못하는 경우!
 - ▶ 출생증명서 또는 주민등록등본 제출
- ◆ 오전 등원시간 내(9:00 이전)거주지 또는 어린이집 주변에
고농도 미세먼지 (나쁨 이상)으로 등원이 어려울 경우!
- ◆ 자연재해, 재난 발생 및 기타 이에 준하는 것으로서 지자체장이
필요하다고 인정하는 경우!
- ◆ 감염병 유행 시 어린이집 재원 아동이 감염병 접촉자로
보건소에서 지정한 모니터링 대상이 된 경우!

보육지원서비스가 궁금해요

보육료 지원

▶ 만 3~5세 누리과정 지원 관련하여 유의사항은 없나요?

지 원 기 간

만 3~5세 누리과정 무상교육 기간은 3년을 초과할 수 없음

지 원 제 외

31일 이상 해외체류 유아는 출국일 이후 유아학비 지원 자격 중지, 자격 중지 후 다시 지원받기 위해서는 재신청 필요

중복지원 불가

유치원(유아학비), 어린이집(보육료), 가정양육(양육수당) 및 유치원 이용시간 중 아이돌봄서비스는 중복지원이 불가하며, 보호자의 서비스 이용 신청에 의해서만 효력 발생

소급지원 불가

유치원(유아학비), 어린이집(보육료) 간 이동 시 반드시 유아의 주민등록소재지 읍·면·동 주민센터 방문 또는 복지로 누리집(www.bokjiro.go.kr) 에서 서비스 변경 신청을 해야 하며, 지원금은 신청일로부터 지원



보육지원서비스가 궁금해요

꼭 기억하세요~!

♥ 중복 지원은 불가해요!

- ◆ 가정양육수당, 유아학비, 종일제아이돌봄서비스, 특수교육을 지원 받는 아동은 중복지원하지 않습니다.
또한 정부지원을 받는 특수학교를 이용할 경우에도 장애아 보육료를 중복지원하지 않습니다.

♥ 변경 신청에 따른 처리 기준을 알려드립니다!

[보육료 ⇔ 양육수당 ⇔ 유아학비 ⇔ 아이돌봄서비스] 변경 가능합니다.

1) 보육료 ⇔ 양육수당

① 양육수당 → 보육료

- 변경신고일이 15일 이내인 경우: 신고일부터 보육료 지원자격 부여 (해당월 양육수당 지원 불가)
- 변경신고일이 16일 이후인 경우: 해당월은 양육수당 지원, 보육료는 다음달 1일자로 결정

② 보육료 → 양육수당

- 변경신고일이 15일 이내인 경우: 양육수당 전액 지원 (해당월 보육료 지원 불가)
- 변경신고일이 16일 이후인 경우: 해당월은 보육료 지원, 양육수당은 다음달 1일자로 결정

보육지원서비스가 궁금해요

꼭 기억하세요~!

♥ 변경 신청에 따른 처리 기준을 알려드립니다!

2) 보육료 ⇔ 유아학비

- ① 보육료 → 유아학비: 유아학비 신청 전일까지만 보육료를 일할 계산하여 지급
- ② 유아학비 → 보육료: 보육료 신청 후 입소일부터 일할 계산하여 지급

3) 양육수당 ⇔ 유아학비

- ① 양육수당 → 유아학비
 - 변경신고일이 15일 이내인 경우: 신고일로부터 유아학비 지원자격 부여 (해당월 양육수당 지원 불가)
 - 변경신고일이 16일 이후인 경우: 해당월은 양육수당 전액 지원, 유아학비는 다음달 1일자로 결정
- ② 유아학비 → 양육수당
 - 변경신고일이 15일 이내인 경우: 양육수당 전액 지원(해당월 유아 학비 지원 불가)
 - 변경신고일이 16일 이후인 경우: 신고일까지 유아학비 지원, 양육 수당은 다음달 1일자로 결정

4) 양육수당 간 변경

- ① 양육수당 ⇔ 농어촌 양육수당 ⇔ 장애아동양육수당
 - 변경 신청한 신규자격 책정일이 15일 이내인 경우: 해당월은 신규자격 지원
 - 변경 신청한 신규자격 책정일이 16일 이후인 경우: 해당월은 이전자격 지원

보육지원서비스가 궁금해요

꼭 기억하세요~!

♥ 변경 신청에 따른 처리 기준을 알려드립니다!

5) 연장보육 자격 ⇔ 기본보육 자격

① 기본보육 → 연장보육

- 변경신청일 전일 기본보육 자격상실, 당일 연장보육 자격부여
- 변경신청 전일까지 기본보육 보육료, 변경신청일 당일부터 연장보육 보육료를 일할 계산하여 지원

② 연장보육 → 기본보육

- 변경신청월 말일 연장보육 자격상실, 익월 1일부터 기본보육 자격변경
- 변경신청일 말일까지 연장보육 보육료 지원, 변경신청 익월 1일부터 기본보육 보육료 지원

6) 보육료 ⇔ 종일제돌봄서비스

① 보육료 → 영아종일제

- 변경 신청월 말일까지 보육료 지원/ 영아종일제는 다음날 1일부터 지원

② 영아종일제 → 보육료

- 변경 신청월 말일까지 영아종일제 지원/ 보육료는 다음달 1일부터 지원

7) 양육수당 ⇔ 종일제돌봄서비스

① 양육수당 → 영아종일제

- 변경 신청월 양육수당 전액 지급/ 영아종일제는 다음달 1일부터 지원

② 영아종일제 → 양육수당

- 변경 신청월 말일까지 영아종일제 지원/ 양육수당은 다음달 1일부터 지원

보육지원서비스가 궁금해요

아이행복카드

▶ 아이행복카드는 무엇일까요?

- ◆ 만 0세부터 만 5세까지 취학 전 아동을 대상으로 정부에서 제공하는 보육료 · 유아학비 지원서비스를 이용할 수 있는 카드입니다.
- ◆ 아이행복카드 한 장으로 어린이집 · 유치원 어디서나 사용 가능합니다.
- ※ 보육료 및 어린이집, 유아학비와 관련된 내용은 복지로 및 임신육아종합포털 아이사랑(www.childcare.go.kr)에서 확인 가능

**카드 한 장으로 어린이집,
유치원 모두 사용 가능**

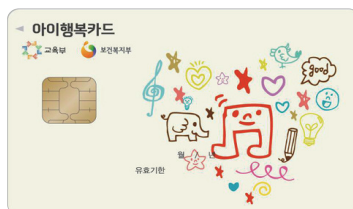

▶ 아이행복카드 발급사는 어디인가요?

- ◆ KB국민카드, 우리카드, 하나카드, NH 농협카드, 신한카드, 롯데카드, BC카드 (IBK기업은행, 스탠다드차타드은행, 대구은행, 부산은행, 경남은행, 전북은행, 수협은행, 광주은행, 우체국, 제주은행, 신협)



보육지원서비스가 궁금해요

아이행복카드

▶ 아이행복카드 발급은 어떻게 신청하면 되나요?

① 보육료 또는 유아학비 지원 신청 시 아이행복카드도 함께 신청

▶ 보육료 · 유아학비 지원 신청방법

- 보육료 · 유아학비 지원대상 영유아의 부모 등이
읍 · 면 · 동 주민센터 방문
- 복지로 홈페이지(www.bokjiro.go.kr)에서 온라인으로 신청

① 이미 보육료 또는 유아학비 지원을 받고 있다면 별도 아이행복카드 신청도 가능

▶ 아이행복카드 별도 신청방법

- 임신육아종합포털 아이사랑(www.childcare.go.kr)에서
온라인으로 카드 신청
- 각 카드사 · 은행 등 지점 직접 방문

▶ 보육료 결제는 어떻게 하나요?

방문	ARS
어린이집 카드 단말기를 통한 결제	☎1544 - 0244 로 전화하여 결제
인터넷	스마트폰
아이사랑보육포털에 방문하여 결제 (www.childcare.go.kr)	아이사랑 모바일 앱 다운로드 받아 결제 (m.childcare.go.kr)

보육지원서비스가 궁금해요

보육지원체계 개편 안내

어린이집 보육서비스가
새롭게 달라집니다.

영유아

연장보육반
전담교사가 돌봄으로써
오후시간도 활기찬 어린이집

부모

눈치보지 않고
필요한 서비스를
안정적으로
이용할 수 있어요!

이렇게
달라져요

교사

업무부담이
경감되고
근무환경이
개선돼요!

원장

적정 보상으로 어린이집을 안정적으로
운영하고 수요에 맞는
서비스를 제공할 수 있어요



보육지원서비스가 궁금해요

연장보육 이해하기

기본보육 + 연장보육

▶ 어린이집 보육 시간, 이렇게 바뀝니다.

모든 영유아에게 적용되는 기본보육(9시~16시)과 추가적 돌봄이 필요한 영유아에게 적용되는 연장보육(16시~19시 30분)으로 구분하여 운영되며, 연장보육 시간에는 별도의 전담교사가 배치됩니다.

▶ 연장보육이란 무엇이며, 어떻게 이용하나요?

연장보육이란, 사전에 신청한 영유아를 대상으로 하며, 기본보육시간 이후의 보육을 의미합니다. 연령별로 구성된 기본보육반을 유지하는 것이 아니라 연장보육을 신청한 영아 또는 유아로 구성된 연장반에서 전담교사에 의해 이루어지는 보육을 말합니다.

▶ 연장보육 이용시간은 어떻게 되나요?

– 기본보육시간 이후인 오후 4시부터 오후 7시 30분까지입니다.

▶ 연장보육은 누가 이용할 수 있나요?

– 연장보육 이용을 사전에 신청한 영유아가 대상입니다.

영유아가 17시 이후에 하원(월 최소 10시간 이상)하는 경우가 많고 연장보육 자격기준(0~2세)에 충족하면 절차에 따라 신청 가능합니다. 단, 연장보육 신청 전에는 반드시 어린이집 원장님과 상담해 주세요.

▶ 연장보육 이용 시, 기억해주세요!

- 오후 5시 이후 최소한 월 10시간 이상 이용 시 신청해 주세요.
- 규칙적인 연장반 이용이 아니라면 이용 신청을 가급적 자제해 주세요.
- 하원한 이후 학원을 다녀오는 등으로 '재등원' (병원 제외)하는 것은 불가하므로 주의해 주세요.
- 연장보육시간 하원 시에는 보호자가 함께 귀가 지도를 도와주세요(소지품 챙기기, 신발 신기 등)
- 기본보육 영아는 오후 4시에, 연장보육 영아는 오후 7시 30분까지 하원 할 수 있도록 해주세요

보육지원서비스가 궁금해요

연장보육 이해하기

▶ 연장보육 이용 절차는 어떻게 되나요?

1. 연장보육 이용 여부 상담(원장 ↔ 부모)

- 어린이집 원장님과 연장보육 이용 여부에 대해 상담합니다.
- ※ 17시 이후 하원이 최소 월 10시간 이상 이용 시 연장보육을 신청해주세요.
- ※ 연장보육이용신청서를 제출하지 않은 경우에도 간헐적 · 긴급한 필요가 발생 시 연장보육 신청(구두 · 유선) 후 이용 가능합니다.

2. 연장보육 자격 신청(0~2세반)

- 연장보육 자격 신청은 행정복지센터(읍 · 면사무소, 동 주민센터) 또는 복지로(www.bokjiro.go.kr)에서 진행합니다
- ※ 연장보육 자격 결정 및 통지: 시군구

연장보육 자격 기준(0~2세반 영아 이용 시 충족 해야함)

취업	임금근로자, 자영업자/특수형태근로자(단기간 근로자, 주 15시간 월 60시간 미만), 농어업인, 예술인, 무급가족종사자
구직	구직/취업준비(민간학원 이용(1년, 1회 한정), 공무원 공공기관 민간기업의 임용시험 또는 「자격기준법」에 따른 국가자격시험의 접수증 제출)
가정	다자녀(자녀 2인 이상 가구), 한부모가족, 조손가구, 다문화가정, 저소득층
장애 건강	장애, 장기요양/산정특례, 입원/간병
임신 출산	임신, 출산, 유산
학업	재학(원격대학 재학인정), 학위과정(논문작성기간 인정, 1년 1회 한정)
장기부재	군복부, 복역

3. 연장보육 이용 신청(3~5세반)

- 연장보육 이용이 결정되면, '연장보육 이용신청서'를 어린이집에 제출합니다.

4. 연장보육 이용이 최종 확정됩니다.

보육지원서비스가 궁금해요

연장보육 이해하기

▶ 연장보육시간 동안 아이들은 무엇을 하나요?

연장보육에서 영유아는 자발적인 놀이를 하며 생활합니다.

연장보육은 표준보육과정(누리과정)의 연장선상에서 일과를 운영하면서도 편안함을 느낄 수 있도록 영유아의 자발적인 놀이를 지원합니다. 연장반 전담공간에는 연령에 적합한 교재교구가 비치되어 있으며 하원 시까지 안정된 환경에서 즐겁게 놀이하며 생활할 수 있는 환경을 제공합니다.

연장보육에서 영유아는 ‘쉽’을 통해 안정감을 느낍니다.

연장보육은 어린이집 장시간 보육으로 소진된 영유아가 충분히 휴식하며 놀이할 수 있도록 보다 유연한 일과로 운영됩니다.

별도로 구성된 ‘연장반’에서 ‘전담교사’와 함께 생활함에 따라 오후 늦게까지 남아있는 영유아가 불안해하거나 힘들어하지 않도록 배려하여 영유아가 안정감을 느낄 수 있도록 지원합니다.

▶ 연장보육은 어떻게 운영되나요?

▶ 연장보육을 신청한 영유아는 오후 4시 이후 연장반으로 이동하여 전담교사에 의해 보육이 이루어집니다.

▶ 연장반은 영아반과 유아반으로 나누어 운영됩니다.

교사대 아동 비율 ☞ 영아반 1:5, 유아반 1:15

* 0세반 아동으로만 반 구성 시 및 장애아 포함 시 1:3

* 영아반 중 0세반 아동 포함 시, 1:3 가능(어린이집 당 1개반 한하여)

▶ 연장보육은 영유아의 자유로운 놀이, 일상생활(휴식 포함) 등의 일과로 진행됩니다



보육지원서비스가 궁금해요

꼭 기억하세요~!

♥ 아이들의 하원 시간을 꼭 지켜 주세요!

규칙적인 등·하원 시간 준수는 영유아의 안정적인 어린이집 생활에 매우 중요한 요소입니다. 자녀가 어린이집 생활에 잘 적응하고 즐겁게 생활할 수 있도록 규칙적인 등·하원 시간을 지켜주시기 바랍니다.

♥ 연장보육 신청 시, 꼭 필요한지 한 번 더 신중하게 생각해 주세요!

오후 5시 이후 최소한 월 10시간 이상 이용이 필요한 경우 연장보육을 신청해 주세요. 어린이집에서는 영유아의 연장보육 신청에 따라 '연장반' 편성 및 '연장 보육 전담교사'를 배치합니다. 연장반이 2개월 이상 인원과 이용시간을 충족하지 못할 경우에는 채용된 교사의 인건비가 중단되므로, 연장보육이 안정적으로 이루어질 수 있도록 꼭 필요인지 신중히 결정하여 신청해 주시기 바랍니다.

♥ 갑작스러운 사정으로 연장보육이 필요한 경우에는 꼭 사전에 말씀해 주세요!

연장보육을 신청하지 않은 영아라도 긴급한 사유가 있을 경우 연장보육 신청이 가능합니다. 오후 5시 이후에 귀가할 사유가 생길 경우, 늦어도 당일 오전까지는 담임교사에게 '연장보육'을 신청해 주셔야 안정적인 연장보육을 할 수 있습니다.

보육지원서비스가 궁금해요

꼭 기억하세요~!

♥ 어린이집 하원 후에는 재등원 할 수 없으므로 주의해 주세요!

안정적인 보육을 위해 하원하고 학원 가는 등 재등원은 불가합니다.
다만, 의료기관 진료와 같이 불가피한 경우만 재등원이 가능합니다.

♥ 영유아 어린이집 생활은 담임교사와 상담해 주세요!

연장반 이용시에는, 담임교사가 아닌 연장반 전담교사가 하원지도를
하므로 기본보육시간 내 궁금한 사항은 '원아수첩', '스마트알림장',
'전화' 를 활용하여 기본보육 담임교사와 상담하시기 바랍니다

※ 연장보육 시간의 생활은 연장반 교사와 상담



보육지원서비스가 궁금해요

기본보육 이해하기

기본보육이란,

어린이집 등원 이후 오후 4시까지의 보육으로, 보육과정 및 이용방법은 이전과 동일합니다.

▶ 기본보육 이용시간은 어떻게 되나요?

오전 9시부터 오후 4시까지입니다.

▶ 단, 07:30~09:00는 순차적 등원이 가능하며, 통합보육으로 운영됩니다.

▶ 기본보육은 누가 이용하나요?

어린이집 이용하는 영유아라면 누구든지 기본보육을 이용할 수 있습니다.

▶ 종일반 · 맞춤반이 폐지되어 연령에 상관없이 모든 영유아가 기본보육 대상입니다.

▶ 기본보육은 어떻게 운영되나요?

기존 배치되어 있는 해당 반에서 담임교사가 보육합니다.

▶ 담임교사의 정기적인 영유아 보육시간은 오전 9시부터 오후 4시까지입니다.

▶ 순차적인 등 · 하원시간을 고려하여 기본보육시간(오전 9시~오후 4시) 전후로는 통합반 형태로 운영됩니다. 단, 연장보육 신청 아동은 오후 4시 이후 '연장반'에서 연장보육 전담교사에 의해 보육이 이루어집니다.

07:30 09:00

16:00 17:00

19:30

등원	기본보육 (놀이, 급식 간식, 활동, 낮잠 등)	연장보육
----	-------------------------------	------

▶ 기억해 주세요!

- 규칙적인 등 · 하원 시간은 영유아가 어린이집 생활을 예측할 수 있도록 하며 안정적인 어린이집 생활을 돕습니다.
- 어린이집 기본보육 이용만으로도 영유아의 교육적인 경험은 충분히 이루어집니다. 어린이 집 하루일과 및 보육과정 운영은 기본보육을 중심으로 이루어지므로 오전 9시부터 오후 4시까지 진행되는 기본보육 만으로도 충분한 교육적 경험과 또래와의 사회적 경험을 할 수 있습니다.

보육지원서비스가 궁금해요

기본보육 이해하기

▶ 기본보육시간 동안 우리 아이들은 어린이집에서 어떻게 지내나요?

기본보육시간 동안 영유아들은 표준보육과정 및 유아·놀이중심 누리과정을 바탕으로 선생님, 친구들과 함께 놀이와 일상생활을 경험하며 성장합니다.

▶ 영유아는 놀이, 활동, 일상생활을 통해 성장합니다.

영유아는 어린이집에서 표준보육과정(누리과정)을 바탕으로 영유아의 발달수준과 흥미에 따라 놀이, 활동, 일상생활을 경험하며 생활합니다.

놀이중심의 보육과정 운영으로 영유아는 자유로운 ‘놀이’를 통해 성장하고 식사, 낮잠, 손 씻기, 배변 등의 ‘일상생활’을 경험하며 건강한 아이로 자랍니다.

▶ 영유아는 정해진 일과를 반복하며 안정감을 느낍니다.

어린이집 하루일과는 ‘등원-오전간식-실내(외)자유놀이-바깥놀이-점심-낮잠 및 휴식-오후, 간식-실내(외)자유놀이-하원’ 순으로 이루어지며, 영유아는 정해진 일과를 반복적으로 경험 하면서 정서적 안정감을 느낍니다. 어린이집 일과는 영유아의 연령, 흥미, 건강 등을 고려하여 변경될 수 있지만, 기본보육 이용만으로도 영유아의 교육적 발달과 성장에 충분합니다.



보육지원서비스가 궁금해요

전자출결시스템 안내

전자출결시스템이란,

영유아의 등·하원 정보를 자동으로 체크하여 전자적으로 관리할 수 있는 시스템입니다.

▶ 이런 점이 좋아요

- ▶ 영유아 등·하원 시간 안내로 부모님이 안심하고 어린이집을 이용할 수 있습니다.
- ▶ 어린이집은 출석부 서류 관리, 출석일수 확인 및 보육료 신청 등의 행정업무가 감소됩니다.

▶ 이렇게 운영됩니다

- ▶ 영유아가 자동 출결을 위한 인식장치(태그 등)를 소지하고 어린이집에 등·하원합니다.
- ▶ 어린이집에 설치된 등·하원 시각 기록 장치가 이를 감지하고, 서버 전송을 통해 시간이 자동체크 됩니다.
- ▶ 영유아 등·하원 시각이 부모님의 휴대폰 문자 메시지로 전송됩니다.



※ 영유아가 인식장치를 소지해야 출결이 기록되므로, 꼭 가지고 등원할 수 있도록 협조해주세요

보육지원서비스가 궁금해요

보육지원체계 개편 안내

▶ 연장보육에 아직 궁금한 것이 있으신가요?

원래 종일반을 이용했는데 다시 신청해야 하나요?

신청이 없어도 연장보육 자격으로 전환되므로 별도 신청은 필요 없습니다. 단, 새로 입소하는 경우에는 자격 여부 확인 및 신청이 필요합니다

연장반 이용 시 부모의 자부담이 발생하나요?

정부에서 어린이집으로 전액 지원하므로 자부담(별도 결제)은 없습니다.

연장보육 자격이 있는 경우에만 신청할 수 있나요?

영아(0-2세)반은 자격을 충족해야 합니다. 자격은 현재 종일반보다 확대, 완화 됩니다.



보육지원서비스가 궁금해요

보육지원체계 개편 안내

▶ 연장보육에 아직 궁금한 것이 있으신가요?

연장보육은 어디로 신청하나요?

행정복지센터(읍면동사무소, 주민센터)를 통해 자격 신청을 하고, 어린이집에 이용을 신청합니다.

기본보육을 선택하는 경우 반드시 16시 전에 하원해야 하나요?

16시 하원 시각을 최대한 준수해야 합니다.

연장반을 이용하면 반드시 매일 17시 이후에 하원해야 하나요?

고정적으로 17시 이후 보육이 필요한 경우 신청하시는 것을 권고합니다.

연장반 신청서를 제출하지 않았지만, 갑자기 연장 보육이 필요한 경우에는 어떻게 하나요?

간헐적이거나 긴급한 수요가 있을 경우 연장보육을 신청(구두, 유선 등)한 후 이용할 수 있습니다.



보육지원서비스가 궁금해요

보육지원체계 개편 안내

▶ 연장보육에 아직 궁금한 것이 있으신가요?

연장보육 아동에게 급 · 간식이 제공되나요?

연장보육 시간에 급식과 간식은 의무사항이 아니며 연장보육료에 포함되지 않습니다. 만약 급 · 간식을 제공 받고자 한다면 부모가 비용을 부담해야 합니다.

더 궁금한 점이 생기면
어디서 내용을 확인할 수 있을까요?

보육지원체계 개편 설명자료는 임신육아종합포털
아이사랑(www.childcare.go.kr) 공지사항에서
확인할 수 있습니다.

감사합니다.



보육지원서비스가 궁금해요

표준보육과정 소개

▶ 표준보육과정이란 무엇인가요?

- ◆ 표준보육과정이란 어린이집에 다니는 만 0~5세 영유아가 반드시 배워야 할 바람직한 가치, 태도, 지식, 기술 등을 국가 수준에서 정해놓은 보편적인 보육 목표와 내용입니다



▶ 표준보육과정의 목적은 무엇인가요?

- ▶ 표준보육과정의 목적은 영유아의 심신의 건강과 전인적 발달을 도와 행복을 도모하며 민주시민의 기초를 형성하는 데 있습니다.
- ▶ 표준보육과정을 통해 추구하는 인간상은 심신이 건강하고 행복한 사람, 자율적 이고 창의적인 사람, 자신과 타인을 존중하고 배려하는 사람, 자연과 우리문화를 사랑하는 사람, 다양성을 인정 하는 민주적인 사람입니다.

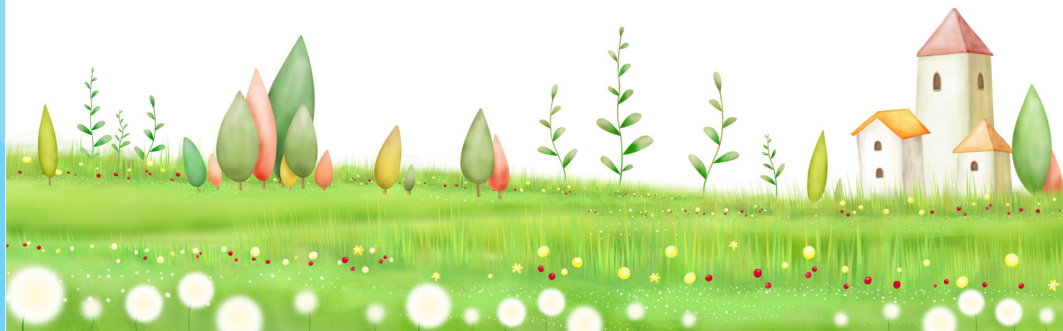

보육지원서비스가 궁금해요

3~5세 보육과정 (누리과정) 소개

2020년 3월부터 『개정 누리과정』 이 시행됩니다!

▶ 누리과정이란 무엇이며, 어떻게 바뀌는 걸까요?

어린이집에 다니는 만 3~5세에게 공통으로 제공 되는 교육과정으로, 생애 첫 출발선에서부터 수준 높고 균등한 교육기회를 보장합니다. 이러한 누리과정이 어린이 스스로 이끌어가는 놀이중심과정으로 바뀌게 됩니다.



보육지원서비스가 궁금해요

3~5세 보육과정 (누리과정) 소개

▶ 교사의 역할이 중요할 것 같은데, 정부는 어떻게 지원하나요?

교사

- 다양한 놀이와 활동이 가능한 실내외 환경구성(놀잇감, 교재교구)
- 놀이과정에 적절히 개입하여 유아-유아, 유아-교사, 유아-환경 간에 능동적 상호작용 이루어지도록 격려

정부

- 보건복지부&교육부는 누리과정 해설서, 놀이이해 및 실행 자료 개발하여 보급
- 모든 어린이집 원장 및 교사 대상으로 개정 누리과정 교육 실시

▶ 어린이집에서 놀이만 한다면 초등학교에서는 적응 할 수 있을까?

유아는 놀이를 통해 배우고 성장합니다. 주도적으로 놀이하고 몰입하는 과정에서 혼자 힘으로 해낼 수 있다는 자신감과 창의성 등을 기를 수 있습니다.

개정누리과정은 초중등 교육과정에서 요구되는 핵심 역량인 자신감, 문제해결능력, 창의성 등을 반영하여 3~5세 아이들에게 맞게 체계적으로 구성하였습니다.

개정누리과정 “놀이”를 통한 배움을 추구!!

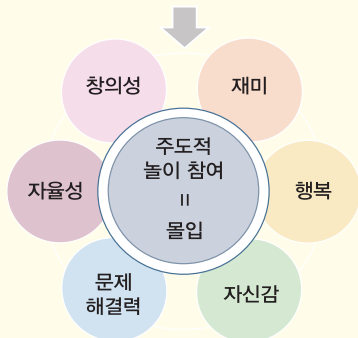

〈자율적 놀이를 통한 배움과 성장〉

보육지원서비스가 궁금해요

3~5세 보육과정 (누리과정) 소개

▶ 또 달라지는 점이 있나요?

기존의 5개 영역은 유지하되, 세부내용을 연령별로 구분하던 것을 연령을 구분하지 않고 유아가 경험하여야 할 내용을 중심으로 간략화 하였습니다.

개정 전

~ 2019

- 5개 교육과정
- 연령별 세부내용 총 369개

개정 후

2020 ~

- 5개 교육과정
- 연령별 세부내용 총 59개

다양한 교육 방식이 발현될 수 있도록 교사 자율성 확대

▶ 개정 누리과정은 어디서 찾아볼 수 있나요?

보건복지부 홈페이지 www.mohw.go.kr

‘정보→법령 →훈령/예규/고시/지침’에서



누리과정

검색

중앙육아종합지원센터 홈페이지(central.childcare.go.kr)

‘어린이집지원 → 어린이집자료실 → 개정누리과정자료실’ 게시판 확인

보육지원서비스가 궁금해요

어린이집 · 유치원 정보 공개

▶ 어린이집 · 유치원 정보 공개란 무엇인가요?

- ▶ 부모의 알권리 보장 및 선택권 확보를 위해 어린이집 · 유치원 통합 정보공시 제도를 시행

▶ 어린이집 정보 공개 내용은 무엇인가요?

- ▶ 영유아보육법 제49조의 2항에 명시된 어린이집의 시설 설치 · 운영자, 보육료와 그 밖의 필요경비, 회계, 영유아의 건강 · 영양 및 안전관리, 어린이집 운영에 관한 사항을 공시

영유아보육법 제49조의2	내용
1. 어린이집 시설 설치 · 운영자, 보육교직원 등 기본현황	어린이집 명칭, 시설현황, 반수, 원아수, 직위 · 자격별 보육교직원 현황, 폐쇄회로 텔레비전 현황 등
2. 어린이집 보육과정에 관한 사항	어린이집 보육과정 편성 · 운영 등
3. 보육료와 그 밖의 필요경비에 관한 사항	보육료, 특별활동비, 필요경비 등
4. 어린이집 예산 · 결산 등 회계에 관한 사항	어린이집 회계 예 · 결산서
5. 영유아의 건강 · 영양 및 안전관리에 관한 사항	환경 위생관리 현황, 어린이집 급식현황, 안전점검현황, 공제회 및 보험가입 현황 등
6. 보육여건 및 어린이집 운영에 관한 사항	원장 및 보육교사의 보수교육 이수, 안전교육 실시, 통학버스 운영 사항 등



보육지원서비스가 궁금해요

어린이집 · 유치원 정보 공개

▶ 어린이집 · 유치원 정보 공개 확인 방법은 어떻게 되나요?

◆ 임신육아종합포털 아이사랑(www.childcare.go.kr) 접속 후

- ① 어린이집 · 유치원 정보비교 →
- ② 어린이집명 입력, 검색 →
- ③ 어린이집 선택 →
- ④ 정보 확인

전국 어린이집, 유치원 정보를 한 눈에 확인하세요.

어린이집 정보공개포털
http://info.childcare.go.kr



어린이집 · 유치원 통합정보공시
http://www.childinfo.go.kr



보육지원서비스가 궁금해요



~아직 궁금한 것이 있으신가요?~

대표 사이트 안내

- ▶ 보건복지부 www.mohw.go.kr (국번없이) 129
- ▶ 임신육아종합포털 아이사랑 www.childcare.go.kr,
(모바일) m.childcare.go.kr
- ★ 카드 신청, 입소대기, 어린이집 찾기, 정보공시 등 보육관련 대표사이트



- ▶ 보육료 신청 www.bokjiro.go.kr(복지로)
- ▶ 유아학비 : 고객센터 ☎ 1544-0079(5번→1번)
- ▶ 아이사랑헬프데스크 ☎ 1566-3232
- ▶ 입소대기 신청
www.childcare.go.kr(임신육아종합포털 아이사랑)



육아정보는?
어디? 여기!
어디 있을까? 어디 있었네
가득 가득 육아정보

우리지역 양육정보 가 궁금해요

전남육아종합지원센터 소개
2020년 시·군별 주요출산장려 정책안내



우리지역 육아정보를 알아보아요

육아종합지원센터 소개

▶ 전라남도육아종합지원센터

- ▶ 전라남도육아종합지원센터는 취학 전 영유아를 위하여 어린이집 및 영유아가정 지원을 위한 기관으로서 국가의 보육 및 육아정책 뿐 아니라 지역사회 특수시책 사업을 수행하는 포괄적 서비스를 제공하며 영유아 놀이지원, 교육지원, 보육컨설팅 제공, 대체인력지원, 육아 정보 및 상담 사업을 진행합니다.

■ 가정양육 지원

- ▶ 행복한 가정을 만들기 위한 양육지원 프로그램을 실시합니다.
 - 키움돌 부모-자녀체험프로그램 - 키움돌 재능나눔
 - 키움돌 부모교육 - 열린 부모참여 등
- ▶ 놀잇감과 신나는 놀이가 가득한 장난감 도서관이 있어요.
 - 영유아 발달에 적합한 놀잇감 및 육아 관련 도서·시청각자료 대여
 - 인근지역 학부모와 함께하는 장난감도서관 “노리꿈터” 운영
 - 농어촌 지역으로 찾아가는 장난감 도서관 “붕붕이” 운영
- ▶ 행복한 부모가 되기를 위한 공통부모교육을 실시합니다. (p. 12~14참조)
- ▶ 육아상담 체계를 구축하고 다양한 전문적 지원이 이루어집니다.
 - 아이사랑 플래너 양육상담 (양육의 어려움, 양육스트레스 상담지원)
 - 1:1 맞춤형 개별상담 및 8인 이상의 집단상담 실시
 - 전화 및 온라인 상담
 - 다양한 육아정보 및 자료제공 (육아상식 / 건강·발달 / 영양 / 나들이 정보 등)
- ▶ 영아(6개월~36개월 미만) 시간제 보육 (p. 8~9참조)

우리지역 육아정보를 알아보아요

▶ 전라남도 시간제 보육사업 시행 기관

기 관 명	전화번호	기 관 명	전화번호
전남육아종합지원센터	285-5458	순천 슬기별어린이집	752-3343
목포 포미타운 4단지어린이집	272-7774	순천 가엘어린이집	724-3835
목포 성균관어린이집	285-8544	순천 즐거운어린이집	723-4185
목포 행복주택어린이집	276-1933	순천시육아종합지원센터	749-4097
여수 쌍봉어린이집	681-3546	순천 꼬마친구어린이집	753-7939
여수 웅천어린이집	691-1232	순천 꿈동산몬테소리어린이집	746-7777
여수 연등어린이집	642-8676	순천 라송어린이집	753-9001
여수 나진어린이집	682-6414	광양 푸른어린이집	763-7924
여수 미평어린이집	653-2597	광양 한아름어린이집	793-3467
여수 여천어린이집	686-7025	광양 세종어린이집	792-8048
여수 청솔어린이집	644-1572	광양 지혜샘어린이집	793-0177
여수 봉계어린이집	692-1588	광양 용강어린이집	761-4939
여수 죽림 2단지어린이집	691-1123	곡성 아해뜰어린이집	362-0727
여수시육아종합지원센터	692-0763	구례 자연어린이집	782-5119
해남 해담어린이집	535-8500	완도 성광어린이집	552-4100
해남 서림어린이집	536-3274	완도 옥토어린이집	553-5954

[관리기관] 전라남도육아종합지원센터 (☎ 061-285-5458)

- 전남육아종합지원센터 : 전남 무안군 삼향읍 어진누리길 30
전남여성가족재단 2층/ ☎ 061-285-5455
- 순천시육아종합지원센터 : 전남 순천시 울산길 27/ ☎ 061-749-4085
- 여수시육아종합지원센터 : 전남 여수시 웅천6길 47/ ☎ 061-692-0756
- 광양시육아종합지원센터 : (2020. 06. 개관 예정)

우리지역 육아정보를 알아보아요



전라남도 (결혼, 임신·출산, 양육지원)

✓ 난임부부 시술비 지원(보건복지부)

- 대 상 : 기준중위소득 180%이하 혼인상태의 난임부부
- 내 용 : 난임 시술비 지원
 - 지원범위 : 난임 시술비 비급여 및 전액본인부담금, 일부분인부담금
 - 지원횟수 : 최대 17회(신선배아 7회, 동결배아 5회, 인공수정 5회)
 - 지원금액 : 1회당 20~1,100만원 차등 지원
- 신청방법 : 주소지 관할 보건소에 방문신청
- 문 의 처 : 전라남도 사회복지과(☎061-286-5792)

✓ 전남권역 난임·우울증 상담센터 운영 (보건복지부)

- 대 상 : 도내 난임부부, 임신부, 가임여성 등
- 내 용 : 난임·우울증 상담, 정신건강프로그램 운영 등
- 신청방법 : 상담센터 홈페이지 및 방문신청
 - * 홈페이지 : www.hwc1234.co.kr
- 문 의 처 : 전남권역 난임·우울증 상담센터(☎061-901-1234)

✓ 산모신생아 건강관리 서비스 (보건복지부)

- 대 상 : 기준중위소득 120%이하 출산가정 등
- 내 용 : 재가방문 산후조리 및 신생아 돌봄, 가사활동 지원 등
- 신청방법 : 주소지 관할 보건소에 방문신청
- 문 의 처 : 전라남도 사회복지과(☎061-286-5792)

✓ 고위험 임신부 의료비 지원(보건복지부)

- 대 상 : 기준중위소득 180%이하 가구
- 내 용 : 고위험 임신질환 19종 입원치료비 지원
 - * 1인당 300만원 범위 내
- 신청방법 : 주소지 관할 보건소에 방문신청
- 문 의 처 : 전라남도 사회복지과(☎061-286-5792)

우리지역 육아정보를 알아보아요

☑ 청소년 산모 의료비 지원(보건복지부)

- 대 상 : 만18세 이하 청소년 산모
- 내 용 : 산전검사 및 출산에 소요되는 의료비 지원
* 임신 1회당 120만원 범위 내
- 신청방법 : 주소지 관할 보건소에 방문신청
- 문 의 처 : 전라남도 사회복지과(☎061-286-5792)

☑ 저소득층 기저귀·조제분유 지원 (보건복지부)

- 대 상 : 만2세 미만의 영아를 둔 수급자, 차상위, 한부모가족, 기준중위소득 80%이하 장애인가구, 기준중위소득 80%이하 다자녀가구
- 내 용 : 기저귀(월 64천원), 조제분유(월 86천원)
- 신청방법 : 주소지 관할 보건소에 방문신청
- 문 의 처 : 전라남도 사회복지과(☎061-286-5792)

☑ 가정양육수당 지급(보건복지부)

- 대 상 : 취학 전 가정양육 아동
- 내 용 : 10만원~20만원 지원(개월수에 따른 차등지급)
- 신청방법 : 주소지 관할 읍면동사무소에 방문신청
- 문 의 처 : 전라남도 여성가족정책관(☎061-286-5933)

☑ 아동발달지원계좌 사업(보건복지부)

- 대 상 : 만 18세 미만의 아동복지시설·공동생활가정·장애인시설 아동, 소년소녀가정 아동, 기초생활수급아동(만12세 이상)
- 내 용 : 아동 또는 후원자가 월별 적립하면 국가가 월 4만원 이내에서 1:1 매칭 펀드로 지원
- 신청방법 : 주소지 관할 읍면동사무소에 방문신청
- 문 의 처 : 전라남도 여성가족정책관(☎061-286-5941)

☑ 아동수당 지급(보건복지부)

- 대 상 : 7세 미만 아동
- 내 용 : 아동수당 1인 월 10만원지원
- 신청방법 : 주소지 관할 읍면동사무소에 방문신청
- 문 의 처 : 전라남도 여성가족정책관(☎061-286-5942)

우리지역 육아정보를 알아보아요

✓ 신혼(예비)부부 건강검진비 지원

- 대 상 : 도내 거주자로 첫 임신을 계획 중인 예비 부부 또는 혼인신고 3년 이내 부부
- 내 용 : 임신 전 필수 건강검진비* 지원
* 여자 17만원, 남자 9만원 범위 내
- 신청방법 : 여성 주소지 관할 보건소에 방문신청
- 문 의 처 : 전라남도 사회복지과(☎061-286-5792)

✓ 공공산후조리원 이용료 지원

- 대 상 : 도내 거주자로 세자녀 이상 출산 산모, 기초 생활수급자, 다문화산모, 국가유공자, 미혼모, 장애인 산모, 귀농귀촌인 등
- 내 용 : 공공산후조리원 이용료 70%지원
* 2주 이용 시 1,078천원 지원
- 신청방법 : 주소지 관할 보건소에 방문신청
- 문 의 처 : 전라남도 사회복지과(☎061-286-5791)

✓ 찾아가는 산부인과 운영

- 대 상 : 산부인과가 없는 시군(곡성, 영암, 장흥, 신안) 거주하는 산모
- 내 용 : 이동진료차량 초음파, 혈액검사 등 지원
- 신청방법 : 관할 보건소에 방문신청
- 문 의 처 : 전라남도 건강증진과(☎061-286-6025)

✓ 한의 난임치료 지원

- 대 상 : 만 44세 이하 난임 여성(중위소득 200% 이하)
- 내 용 : 4개월간 한, 침·뜸등 난임치료
- 신청방법 : 주소지 관할 보건소에 방문신청
- 문 의 처 : 전라남도 사회복지과(☎061-286-5792)

✓ 신생아 양육비 지원사업

- 대 상 : 출생일 기준 도내 주민등록을 둔 출생아
- 내 용 : 신생아 1인당 30만원 지원
* 출산장려금 시군별 별도 지원(참고사항 P.16)
- 신청방법 : 주소지 관할 읍면동사무소에 방문신청
- 문 의 처 : 전라남도 사회복지과(☎061-286-5792)

우리지역 육아정보를 알아보아요



광양시 (결혼, 임신·출산, 양육지원)

☑️ 신생아 양육비 지원

- 대 상 : 신생아의 출생일 기준 1년 이전부터 광양시에 거주하는 가정
- 신청기간 : 출생일로부터 90일 이내
- 내 용

첫째·둘째아	셋째아	넷째아 이상
500만원	1,000만원	2,000만원

- 신청방법 : 주소지 관할 읍면동사무소에 방문신청
- 문 의 처 : 광양시 통합보건지원과 ☎061-797-4066

☑️ 다둥이 출산맘 행복쿠폰

- 대 상 : 광양시에 주민등록을 둔 둘째아 출산 가정
* 2019.1.1.이후 출생아부터 지원
- 신청기간 : 출생일 및 돌 기준으로 각각 90일 이내
- 내 용 : 지역 상품권 100만원(2회 분할 지급)
- 신청방법 : 광양시청 통합보건지원과에 방문 신청
- 문 의 처 : 광양시 통합보건지원과 ☎061-797-4032

☑️ 산후조리비용 지원

- 대 상 : 출산일 기준 10개월 이상 광양시 거주가정
- 신청기간 : 출생일로부터 90일 이내
- 내 용 : 관내 산후조리원 이용 시 80만원~140만원 지급
* 산후조리원 미이용 시 20만원 지급
- 신청방법 : 광양시청 통합보건지원과에 방문 신청
- 문 의 처 : 광양시 통합보건지원과 ☎061-797-4066

☑️ 산모신생아 건강관리사 지원

- 대 상 : 광양시 거주 모든 출산가정
- 신청기간 : 출산예정일 40일 전~출산 후 30일 이내
- 내 용 : 표준서비스 기간 이용료 90% 지원
- 신청방법 : 광양시청 통합보건지원과에 방문 신청
- 문 의 처 : 광양시 통합보건지원과 ☎061-797-4032

우리지역 육아정보를 알아보아요

✓ 어린이집 및 유치원 졸업 사진비 지원

- 대 상 : 어린이집 및 사립유치원 졸업을 앞둔 아동
- 신청기간 : 매년 10월중
- 내 용 : 졸업 사진비(5만원 이내) 지원
- 신청방법 : 아동이 다니는 어린이집, 유치원에 신청
- 문 의 처 : 광양시어린이보육재단(☎061-797-2769)

✓ 질병아동 무료 돌봄 서비스

- 대 상 : 어린이집, 유치원 등 시설이용 아동
- 내 용 : 시설이용 아동이 전염성, 유행성 질병으로 인해 시설이용이 불가능한 경우 아동을 가정에서 보호할 수 있도록 아이돌봄비 파견비용 지원
- 문 의 처 : 광양시 건강가정다문화가족지원센터(☎061-797-6889)

✓ 발달지연아동 조기 발견비 지원

- 대 상 : 만6세 미만의 아동
- 내 용 : 발달지연 징후가 있는 아동을 대상으로 발달장애 정밀 검사 및 진찰료 지원(20만원)
- 문 의 처 : 광양시 어린이보육재단(☎061-797-1961)

✓ 어린이집 보육료 전액 지원

- 대 상 : 어린이집 이용 만5세 이하 광양 거주 영유아
- 내 용 : 정부가 지원하지 않는 민간·가정 어린이집 이용 유아의 학부모 차액보육료 전액 지원
- 지급기준 : 45,000원~78,000원(연령별 차등 지원)
- 신청방법 : 아이행복카드 결제 시 해당 어린이집으로 입금
- 문 의 처 : 광양시 교육보육과(☎061-797-3343)



나주시 (결혼, 임신·출산, 양육지원)

✓ 신혼부부 결혼장려금 지원사업

- 대 상 : 만49세이하 나주시 거주 신혼부부
- 내 용 : 결혼장려금 100만원(2회 분할지급)
- 신청방법 : 주소지 관할 읍·면·동 행정복지센터에 방문신청
- 문 의 처 : 나주시 기획예산실(☎061-339-7893)

우리지역 육아정보를 알아보아요

☑ 가임기여성 산전검사

- 대 상 : 임신을 준비하는 가임기 여성 및 임신초기 예비엄마
- 내 용 : B형간염, 간기능, CBC, 혈액형, 단백뇨, 요당, 매독, HIV, 풍진 검사
- 신청방법 : 관내 보건소 방문 후 검사
- 문 의 처 : 나주시 건강증진과(☎061-339-2128)

☑ 임신부 엽산제·철분제 지원

- 대 상 : 나주시에 주민등록을 둔 임신부
- 내 용 : 엽산제(임신 12주까지), 철분제(출산 시까지)
- 신청방법 : 관내 보건소, 보건지소, 빛가람건강생활지원센터에 방문 신청
- 문 의 처 : 나주시 건강증진과(☎061-339-2130)

☑ 임신부 출산교실 및 힐링 숲 체험 프로그램 운영

- 대 상 : 나주시 주민등록을 둔 임신부
- 내 용 : 출산 및 육아관련 교육 및 아기용품 만들기 등
- 신청방법 : 전화예약
- 문 의 처 : 나주시 건강증진과(☎061-339-2130)

☑ 나주시 출산장려금 지원

- 대 상 : 신생아의 출생일 기준으로 신생아의 부모가 관내에 6개월 이전부터 주민등록을 두고, 실제 거주하여 관내에 출생신고를 신청한 출산가정
- 내 용 : 첫째아 100만원, 둘째아 200만원, 셋째아 이상 300만원
- 신청기한 : 출생신고 후 90일 이내 신청
- 신청방법 : 주소지 관할 읍·면·동 행정복지센터에 방문신청
- 문 의 처 : 나주시 건강증진과(☎061-339-2130)

☑ 출산축하용품 지원(20년 신규사업)

- 대 상 : 나주시에 출생신고를 한 출산가정
- 내 용 : 선물꾸러미(수유쿠션, 체온계, 딸랑이세트 등)
- 신청방법 : 관내 보건소, 보건지소, 빛가람건강생활지원센터에 방문 신청
- 문 의 처 : 나주시 건강증진과(☎061-339-2130)

☑ 모유수유 유촉기 대여

- 대 상 : 나주시 주민등록을 두고 출산한 가정
- 내 용 : 1개월 대여(갈대기, 젖병 등)
- 신청방법 : 관내 보건소 방문 신청
- 문 의 처 : 나주시 건강증진과(☎061-339-2130)

우리지역 육아정보를 알아보아요



목포시 (결혼, 임신·출산, 양육지원)

✓ 로타바이러스 무료예방 접종

- 대 상 : 관내 거주 셋째이상 8개월 미만 영아
- 내 용 : 경구용 로타바이러스 백신 2회 무료접종
 - 접종시기 : 생후 2, 4개월 각 1회
 - 접종기관 : 목포시 보건소, 하당보건소
- 문 의 처 : 목포시 건강증진과(☎061-270-8928)

✓ 영유아 단체보험 가입

- 대 상 : 관내 거주 셋째이상 출생아
- 내 용 : 셋째이상 출생아에게 보험료 지원
 - * 1인당 월 15,000원 이내 / 5년납 10년보장
- 신청방법 : 주소지 관할 주민센터 방문신청
- 문 의 처 : 목포시 건강증진과(☎061-270-4263)

✓ 출산 축하금 지원

- 대 상 : 목포시에 주민등록이 되어 있는 출산가정
- 내 용 : 첫째 20만원, 둘째 70만원, 셋째 170만원, 넷째 270만원, 다섯째 이상 370만원 * 셋째이상 분할 지급
- 신청방법 : 주소지 관할 주민센터 방문신청
- 문 의 처 : 목포시 건강증진과(☎061-270-4263)

✓ 출생신고 인증서 발급

- 대 상 : 목포시에 주민등록을 두고 출생신고를 하는 가정
- 내 용 : 출생신고 시 관내병원에서 업로드 한 아기사진을 다운받아 아이와 부모 인적사항, 아이 별자리 등이 기재된 출생신고 인증서 제공
- 신청방법 : 주소지 관할 주민센터 방문신청
- 문 의 처 : 목포시 민원봉사실(☎061-270-3244)

✓ 예비맘 무료 건강검진

- 대 상 : 관내에 주민등록을 둔 가임기여성 및 12주 이내 임신부
- 검사항목 : 풍진항체, B형간염 항원·항체, 혈액형, 빈혈, 매독, 에이즈, 고지혈증, 간기능, 신장기능, 소변검사(당, 단백)
- 신청방법 : 목포시보건소에 방문신청
- 문 의 처 : 목포시 건강증진과(☎061-270-3215)

우리지역 육아정보를 알아보아요

☑ 모성·영유아 건강관리 강화

- 대 상 : 관내 임신부 및 영유아
- 내 용 :
 - 임신부 : 보건소 등록 후 철분제, 영양제 추가지원
 - 영유아 : 만 6세 이하의 모자보건사업 등 지원가정의 영유아에게 영양제 지원
- 신청방법 : 목포시보건소, 하당보건지소
- 문 의 처 : 목포시 건강증진과(☎061-270-3215)



순천시 (결혼, 임신·출산, 양육지원)

☑ 출산 장려금·순천아이 꿈 통장

- 대 상 : 부모 중 한명이 관내 6개월 이상 거주한 주민등록상 2017. 7. 1. 이후 출생아
- 내 용 : 출생아 만 0~4세까지 매월 5만원씩 최대 60개월 동안 순천아이 꿈 통장(적금통장)으로 지급
- 신청방법 : 주소지 관할 읍면동 행정복지센터에 방문신청
- 문 의 처 : 순천시 보건사업과(☎061-749-6897)

☑ 출산 축하선물

- 대 상 : 관내 출생신고 영유아
- 내 용 : 출산축하선물(순천로컬푸드 상품권 20만원)
- 신청방법 : 주소지 관할 읍면동 행정복지센터에 방문신청
- 문 의 처 : 순천시 보건사업과(☎061-749-6900)

☑ 예비부모 엽산제 지원

- 대 상 : 혼인신고(예정) 기준 3년 이내 신혼·예비부부 및 난임부부
- 내 용 : 남녀 각각 3개월분의 엽산제 제공(남녀 총 6갑)
- 신청방법 : 순천시 보건소 모자보건실 방문신청
- 문 의 처 : 순천시 보건사업과(☎061-749-6918)

☑ 3자녀 이상 출산가정 한방첩약지원

- 대 상 : 3자녀 이상 자녀를 출산한 산모
(주민등록상 3자녀 이상 순천시에 출생신고를 한 경우)
- 내 용 : 40만원 상당의 산후조리 한방첩약 지원
- 신청방법 : 주소지 관할 읍면동 행정복지센터 방문 후 한방병의원에 신청
- 문 의 처 : 순천시 보건사업과(☎061-749-6898)

우리지역 육아정보를 알아보아요

☑ 난임부부 지원

- **대상** : 순천시에 주민등록을 두고 실제 거주하는 난임부부로서 난임시술(체외수정, 인공수정)을 요하는 의사 진단서 제출자
- **내용** (소득수준에 따라 상이)

구분	자격	지원내용
정부 지원	기준중위소득 180%이하	체외수정(신선배아) 110만원/1~4차, 90만원/5~7차 체외수정(동결배아) 50만원/1~3차, 40만원/4~5차 인공수정 50만원/1~3차, 40만원/4~5차
순천시 지원	기준중위소득 180% 초과	체외수정(신선배아) 50만원/1~4차, 40만원/5~7차 체외수정(동결배아) 50만원/1~3차, 40만원/4~5차 인공수정 최대 50만원/1~3차, 40만원/4~5차
	건강보험 난임 시술 종료자 시술비 추가 지원(최대2회)	체외수정(신선배아) 최대 250만원 체외수정(동결배아) 최대 100만원 인공수정 최대 35만원

※ 순천시 지원 : 시술과 직접적 관련이 있는 비급여부분에 대해서만 지원 가능
(병실료, 시술과 관련 없는 약제비, 유전자검사비용, 배아동결비용 등 제외)

- **신청방법** : 순천시청 보건사업과에 방문신청
* 시술 시작 전에 신청해야 지원이 가능
- **문의처** : 순천시 보건사업과(☎061-749-6898, 6900)



여수시 (결혼, 임신·출산, 양육지원)

☑ 출산장려금 지원

- **대상** : 영아의 출생일을 기준으로 1년 이상 여수시에 주민등록을 두고 거주하는 가정
- **내용** : 첫째아 100만원(일시금), 둘째아 300만원(3년간 분할지급)
셋째아 이상 500만원(5년간 분할지급)
- **신청방법** : 주소지 관할 읍면사무소 및 동 주민센터에 방문접수
- **문의처** : 여수시 보건소 건강증진과(☎061-659-4264)

우리지역 육아정보를 알아보아요

☑️ 민간산후조리원 다자녀 20% 할인

- 대 상 : 여수시에 주소를 둔 셋째아 이상 산모
- 내 용 : 대상 산후조리원(문화병원, 예울병원) 20% 할인 적용
- 신청방법 : 해당 산후조리원에 방문 신청
* 구비서류 : 주민등록등본, 가족관계증명서
- 문 의 처 : 여수시 보건소 건강증진과(☎061-659-4264)

☑️ 출산가정 축하선물 지원

- 대 상 : 여수시에 주민등록을 두고 있는 출산가정
- 내 용 : 신생아 출생 시 축하카드와 선물 전달(10만원 상당 상품권)
- 신청방법 : 해당 산후조리원에 방문 신청
- 문 의 처 : 여수시 보건소 건강증진과(☎061-659-4264)



강진군 (결혼, 임신·출산, 양육지원)

☑️ 강진군 신생아 양육비 지원

- 대 상 : 신생아 출생일 3개월 전부터 관내 주소를 두고 실제 거주하는 출산가정
- 내 용
 - 첫째아 : 연120만원(월10만원) - 둘째아 : 연240만원(월20만원)
 - 셋째아 이상 : 720만원[연420만원(월35만원), 18·24·30개월에 각 100만원씩 추가]
- 신청방법 : 출생신고 시 주소지 관할 읍면사무소에 방문신청 또는
정부24(www.gov.kr)온라인 신청
- 신청기간 : 출생신고 후 90일 이내
- 문 의 처 : 강진군 보건소(☎061-430-3562)

☑️ 공공산후조리원 이용료 감면 지원

- 대 상 : 신생아 출생일 3개월 전부터 관내 주소를 두고 실제 거주하는 산모
- 내 용 : 공공산후조리원 이용료 30%감면(2주 기준)
- 신청방법 : 조리원 이용 전 강진군청 보건소에 방문신청
- 신청기간 : 출산예정일 40일 전부터 출산일로부터 30일까지
- 문 의 처 : 강진군 보건소(☎061-430-3565)

☑️ 신생아 출산용품 지원

- 대 상 : 등록 임신부
- 내 용 : 고막체온계, 기저귀 등 지원
- 신청방법 : 주소지 관할 보건(지)소에 방문신청
- 신청기간 : 임신 36주 이후 또는 분만 후
- 문 의 처 : 강진군 보건소(☎061-430-3562)

우리지역 육아정보를 알아보아요

✓ 신생아 건강보험 지원

- 대 상 : 신생아 출생일 3개월 전부터 관내 주소를 두고 실제 거주하는 출산가정의 셋째아 이상의 출생아
- 내 용 : 3만원 이내의 건강보험료를 5년 지원, 10년 보장
- 신청방법 : 출생신고 시 주소지 관할 읍면사무소에 방문신청 또는 정부24(www.gov.kr)온라인 신청
- 문 의 처 : 강진군 보건소 ☎061-430-3562

✓ 출산준비금 지원

- 대 상 : 신생아 출생일 3개월 전부터 관내 주소를 두고 실제 거주하는 임부 중 10개월 또는 조기분만 시
- 내 용 : 1인당 20만원, 쌍태아일 경우 자녀 수에 따라 지원
- 신청방법 : 주소지 관할 보건(지)소에 방문신청
- 신청기간 : 임신 36주 이후부터 분만 전까지
- 문 의 처 : 강진군 보건소 ☎061-430-3562

✓ 육아지원센터 운영

구분	육 아 지 원 센 터				공동육아 카페 (2호점)	공동육아 카페 (3호점)
	공동육아 카페 (1호점)	장난감 도서관	공동육아 나눔터	맘편한 야간 돌봄터		
위치	강진읍 동성로16-5(커뮤니티센터)				강진읍 아뜨리움 APT	성전면 월평리 66-7
대상	만7세 이하 자녀를 둔 가정		18세 이하 아동 및 부모	만5~7세 자녀를 둔 가정	만7세 이하 자녀를 둔 가정	
운영요일 및 시간	월~금 (무인카페) 토, 일 (9~17시) 중식 (12~13시) 법정휴일제외	평일 (9~17시)	평일 (13~21시)	평일 (16~21시)	월~토 (9~18시) 중식 (12~14시) 법정휴일제외	월~토 (11~18시) 법정휴일제외
내용	부모-자녀간 소통공간 무인카페 운영	장난감 대여, 반납 등	프로그램 운영, 부모교육	야간돌봄, 간식지원	부모-자녀간 소통공간 무인카페 운영	부모-자녀간 소통공간 카페 운영

우리지역 육아정보를 알아보아요



고흥군 (결혼, 임신·출산, 양육지원)

✓ 출산장려금 지원

- 대 상 : 출산일 현재 도내에 주소를 두고 실제 거주한 출산가정
- 내 용

구분	첫째아	둘째아	셋째아	넷째아 이상
지원금액	480만원	480만원	720만원	1,440만원
지급방법	20만원* 24개월	20만원* 24개월	20만원* 36개월	40만원* 36개월

- 신청방법 : 주소지 관할 읍면사무소에 출생신고 시 신청
- 문 의 처 : 고흥군 인구정책과(061-830-6027)

✓ 신혼부부 결혼장려금 지원

- 대 상 : 만49세 이하 미혼남녀(초혼)
- 조 건
 - 혼인신고시 : 부부 중 1명 이상 관내에 1년 이상 주소를 두고 거주
 - 장려금 신청시 : 2명 모두 관내에 주소를 두고 거주
- 내 용 : 3백만원(3회 분할)
 - 1차 : 지원신청시 1백만원 지급
 - 2차 : 부부가 1년 이상 주소 유지 시 1백만원 지급
 - 3차 : 부부가 2년 이상 주소 유지 시 1백만원 지급
- 신청방법 : 주소지 관할 읍면사무소에 출생신고 시 신청
- 문 의 처 : 고흥군 인구정책과(☎061-830-6027)

✓ 백일사진 촬영비 지원

- 대 상 : 출산일 현재 고흥군에 주소를 두고 실제거주한 출산가정
- 내 용 : 1인 20만원 상당 촬영권 지급(군과 협약된 사진관 이용)
- 신청방법 : 주소지 관할 읍면사무소에 방문신청
- 문 의 처 : 고흥군 인구정책과(☎061-830-6027)

✓ 셋째아 이상 돌맞이 축하금 지원

- 대 상 : 출산일 현재 고흥군에 주소를 두고 실제거주한 출산가정(셋째아 이상)
- 내 용 : 1인 50만원(1년 후 생일 월에 지급)
- 신청방법 : 거주지 관할 읍면사무소에 출생신고 시 신청
- 문 의 처 : 고흥군 인구정책과(☎061-830-6027)

우리지역 육아정보를 알아보아요



구례군 (결혼, 임신·출산, 양육지원)

✓ 임신지원금 및 임신부 관리용품 지원

- 대 상 : 구례군에 주소를 두고 있는 임신부
- 내 용 : 1인 50만원 지원 및 철분제, 엽산제, 트살크림 등 지원
- 신청방법 : 보건의료원(임신지원금) 또는 보건지소에 방문 신청
- 문 의 처 : 구례군 보건의료원(☎061-780-2025)

✓ 신생아 양육비 지원

- 대 상 : 출생아와 출생아의 부 또는 모가 출생일 기준으로 계속하여 구례군에 주민등록을 두고 실제 거주하는 경우
- 내 용 : 출생아별 차등 지급(첫째아 300만원, 둘째아 500만원, 셋째아 750만원, 넷째아 이상 1,000만원)
- 신청방법 : 주소지 관할 읍·면 사무소에 방문신청
- 문 의 처 : 구례군 보건의료원(☎061-780-2025)

✓ 영유아 영양제 지원

- 대 상 : 구례군 등록 만4세 영유아 가정
- 내 용 : 총 4통(분기별 1회씩) 지급
- 신청방법 : 보건의료원 또는 보건지소에 방문 신청
- 문 의 처 : 구례군 보건의료원(☎061-780-2025)

✓ 산모·아기사랑 축하선물 지원

- 대 상 : 구례군 출산 가정
- 내 용 : 20만원 상당의 소고기, 산모용 미역, 신생아 용품 등 지원
- 신청방법 : 주소지 관할 읍·면 사무소에 방문신청
- 문 의 처 : 구례군 보건의료원(☎061-780-2025)

✓ 농촌총각 국제결혼지원

- 대 상 : 국제결혼 후 혼인신고를 완료한 관내 거주자로서 주민등록상 관내 2년 이상 거주한 35세 이상 초혼 농업인
- 내 용 : 농촌총각 국제결혼 지원을 위한 생활안정 및 지역정착금 1인당 5백만원 지원
- 신청방법 : 주소지 관할 읍·면사무소에 방문신청
- 문 의 처 : 구례군 평생교육과(☎061-780-2314)

우리지역 육아정보를 알아보아요



곡성군 (결혼, 임신·출산, 양육지원)

☑ 출산지원금

- 대 상 : 출산일 기준 관내 주민등록을 둔 출산가정
- 내 용 : 첫째 100만원, 둘째 200만원, 셋째 500만원, 넷째이상 700만원
- 신청방법 : 주소지 관할 읍면사무소에 방문신청
- 문 의 처 : 곡성군 보건의료원(☎061-360-7573)

☑ 영유아 건강보험료 지원

- 대 상 : 관내 거주 신생아
- 내 용 : 건강보험 지원
- 신청방법 : 주소지 관할 읍면사무소에 출생신고 시 자동신청
- 문 의 처 : 곡성군 보건의료원(☎061-360-7573)

☑ 산모신생아 건강관리 서비스 본인부담금 추가지원

- 대 상 : 첫째아 기준중위소득 120%이하 가정, 둘째아 이상 모든 가정
* 첫째아 소득기준은 미혼모 산모, 새터민 산모, 희귀난치성질환 산모, 결혼이민 산모, 장애인 산모 및 장애 신생아, 결혼이민 산모, 분만취약지 산모의 경우는 미적용
- 내 용 : 산모신생아 건강관리 서비스 이용금액 중 본인부담금의 50% 추가 지원
- 신청방법 : 곡성군 보건의료원 방문신청
- 문 의 처 : 곡성군 보건의료원(☎061-360-7573)



담양군 (결혼, 임신·출산, 양육지원)

☑ 공동육아나눔터 내 어린이장난감 대여사업

- 대 상 : 미취학 아동
- 내 용 : 공동육아나눔터 내에 어린이장난감 도서관을 운영, 무료장난감 대여사업 실시
- 신청방법 : 공동육아나눔터에 직접 방문
- 문 의 처 : 담양군 주민행복과(☎061-380-3128)

우리지역 육아정보를 알아보아요

✓ 출산장려금 지원

- 대 상 : 출산일 기준 관내에 1년 이상 주소를 두고 계속 거주한 가정
- 내 용

자녀수	지급액(천원)	지급시기(첫돌 도래 후)
1인	1,300	일시금
2인	2,200	
3인	10,000	2년 분할지급 - 1월, 2월 : 500천원, 3월 ~ 12월 : 400천원
4인	15,000	3년 분할지급 - 1월, 2월 : 500천원, 3월 ~ 12월 : 400천원
5인	20,000	4년 분할지급 - 1월, 2월 : 500천원, 3월 ~ 12월 : 400천원
6인이상	25,000	5년 분할지급 - 1월, 2월 : 500천원, 3월 ~ 12월 : 400천원

※ 지급방법 : 현금계좌이체 50%, 담양사랑상품권 50%

- 신청방법 : 관내 읍·면사무소에서 출생신고 시 자동 신청
- 문 의 처 : 담양군 보건소 ☎061-380-3962)

✓ 다자녀가정 기저귀 지원

- 대 상 : 관내에 주소를 두고 있는 '20년도 셋째아 출생 가정
- 내 용 : 셋째아 이상 다자녀가정 기저귀 24개월간 지원
- 신청방법 : 보건소에 방문 신청
- 문 의 처 : 담양군 보건소 ☎061-380-3962)

✓ 틈살 예방크림 지원

- 대 상 : 보건(지)소에 등록된 임신부
- 내 용 : 관내에 주소를 둔 임신부로 보건(지)소에 등록 시 틈살 예방크림 지원
- 신청방법 : 보건(지)소에 방문 신청
- 문 의 처 : 담양군 보건소 ☎061-380-3966)

✓ 예비부모 영양제 지원

- 대 상 : 관내 주소를 두고 혼인신고 및 결혼한 부부(만20세~49세)
- 내 용 : 임신을 준비하는 가임기 여성에게 영양제 제공
- 신청방법 : 보건(지)소에 방문 신청
- 문 의 처 : 담양군 보건소 ☎061-380-3966)

우리지역 육아정보를 알아보아요

☑ 임신부 산전검진 지원

- 대 상 : 관내 주소를 두고 보건기관에 등록된 임신부
- 내 용 : 검진횟수 13회(임신8주~40주)
* 검진권 1매당 13,000원(쌍태아 25,000원)
- 신청방법 : 보건(지)소에 방문 신청
- 문 의 처 : 담양군 보건소(☎061-380-3966)

☑ 영유아 안전장비 지원

- 대 상 : 신생아 양육지원금 지급자로 출산일 기준 1년 이상 부모가 같이 관내에 거주하는 가정으로 둘째아부터 지원
- 내 용 : 아기 첫돌에 안전장비를 지원
- 신청방법 : 읍·면사무소에서 출생신고 시 자동 신청
- 문 의 처 : 담양군 보건소(☎061-380-3962)

☑ 영유아 영양제 지원

- 대 상 : 관내 주소를 두고 보건기관에 등록된 영유아(만 1~5세)
- 내 용 : 영유아에게 비타민 영양제 지원
- 신청방법 : 보건(지)소에 방문 신청
- 문 의 처 : 담양군 보건소(☎061-380-3966)



무안군 (결혼, 임신·출산, 양육지원)

☑ 무안군 신생아 양육비 지원

- 대 상 : 신생아의 출산일을 기준으로 무안군 내에 1년 이상 주민등록을 두고 거주하고 있는 가정
- 내 용 : 첫째 100만원, 둘째 150만원, 셋째 250만원, 넷째이상 300만원 지원
(출생신고 시 50만원 지원 후 6개월마다 50만원씩 지원)
* 출생일 기준 무안군 거주 1년 미만 50만원 지원
- 신청방법 : 주소지 관할 읍면동사무소에 방문신청
- 문 의 처 : 무안군 보건소(☎061-450-5030)

우리지역 육아정보를 알아보아요

✓ 출산축하용품 지원

- 대 상 : 관내 출생 등록 신생아
- 내 용 : 출산 축하박스(1인당 10만원 상당), 건강한 산후조리와 신생아 건강관리, 모유수유 및 유방관리, 명상을 통한 임산부 태교 교육 등
- 신청방법 : 무안군 보건소 및 보건지소 또는 남악건강생활지원센터에 방문신청
- 문 의 처 : 무안군 보건소(☎061-450-5030), 남악건강생활지원센터(☎061-450-5006)

✓ 임산부 영유아 등록관리

- 대 상 : 주민등록상 관내 주소지인 임산부
- 내 용
 - 보건정보프로그램 입력 후 영양제(엽산제 : 3개, 철분제 : 5개)
 - 초음파 쿠폰(4만원) 2회
 - 35세이상 고령 임산부 기형아 검사쿠폰(3만원) 1회
- 신청방법 : 무안군청 보건소 및 보건지소에 방문신청
- 문 의 처 : 무안군 보건소(☎061-450-5030)

✓ 저소득층 자녀 초등학교 입학선물 지원사업

- 대 상 : 국민기초생활보장수급자, 한부모가족, 차상위본인부담경감대상자, 차상위장애인, 차상위자활, 차상위계층확인대상자
- 내 용 : 책가방(10만원) 및 학용품세트(3만원)
- 신청방법 : 주소지 관할 읍·면사무소에 방문신청
- 문 의 처 : 무안군 사회복지과(☎061-450-5272)

✓ 아이돌봄 지원사업

- 대 상 : 부모의 맞벌이 등의 사유로 양육공백이 발생한 가정의 만12세 이하 아동
- 내 용 : 소득기준에 따른 가구 유형별로 차등하여 정부지원율 적용
 - 영 아 종 일 제 : 시간당 9,890원, 7,912~1,434원 지원
 - 시간제일반형 : 시간당 9,890원, 8,407~1,483원 지원
 - 질병감염아동 : 시간당 11,860원, 10,081~5,930원 지원
- 신청방법 : 주소지 관할 읍·면사무소에 방문신청
- 문 의 처 : 무안군 주민생활과(☎061-450-5517)

✓ 2020년 출산둥이 탄생의 숲 조성

- 대 상 : 2020년 출생자 중 탄생숲사업에 희망하는 부모
- 내 용 : 군유지 또는 조림개간지에 탄생숲 조성
 - 봄·가을 2회 탄생기념 나무 심기 행사 개최
 - 나무 이름 명찰 달기, 한 달에 한번 비료주기 행사 등
- 신청방법 : 주소지 관할 읍면사무소에 방문신청(출생신고 시)
- 문 의 처 : 무안군 미래전략과(☎061-450-4182)

우리지역 육아정보를 알아보아요



보성군 (결혼, 임신·출산, 양육지원)

✓ 다둥이가정 추억만들기 지원

- 대 상 : 다둥이 가정 15세대
- 내 용 : 다둥이 가정 캠프 운영(년 1회)
- 신청방법 주소지 관할 읍·면 행정복지센터에 방문신청
* 군 홈페이지 사업안내 공고 후 신청
- 문 의 처 : 보성군 기획예산담당관(☎061-850-5066)

✓ 출산장려 및 양육지원금 지원

- 대 상 : 부 또는 모가 신생아의 출산일 전 1년 이상 계속 보성군에 주소를 두고
신생아를 출산한 가정
- 내 용 : 2년간 분할지원
* 첫째아 240만원, 둘째아 360만원, 셋째아 600만원, 넷째아 720만원,
다섯째아 이상 960만원
- 신청방법 주소지 관할 읍·면 행정복지센터에 방문신청
- 문 의 처 : 보성군 보건소(☎061-850-5662)

✓ 출산 축하용품(아이사랑 마더박스) 지원

- 대 상 : 보건소에 등록관리 중인 임산부 가정
- 내 용 : 신생아의 발도장 액자 및 출산 축하용품 지원
- 신청방법 보성군청 보건소에서 신청
- 문 의 처 : 보성군 보건소(☎061-850-5662)

✓ 공동육아 나눔터 운영

- 대 상 : 보성군 임산부, 영유아 및 부모
- 내 용 : 임산부 쉼터 및 육아지원 프로그램 운영
- 위 치 : 보성군건강가정·다문화 가족지원센터(보성읍 송재로 186-5)
- 문 의 처 : 보성군 주민복지과(☎061-850-5312)

✓ 임산부 할인 음식점 운영

- 대 상 : 관내 주소를 둔 임산부
- 내 용 : 임산부가 이용한 전체 음식요금 10% 할인
- 이용방법 임산부 수첩을 지참한 임산부
- 문 의 처 : 보성군 문화관광과(☎061-850-5321)

우리지역 육아정보를 알아보아요



신안군 (결혼, 임신·출산, 양육지원)

✓ 출산 장려금 지원

- 대 상 : 주민등록상 1년 이상 거주 부모
- 내 용 : 출생신고 가정 신생아 현금 지원
* 첫째아 150만원, 둘째아 250만원, 셋째아 350만원, 넷째아 이상 450만원
- 신청방법 : 주소지 관할 읍면사무소에 방문신청
- 문 의 처 :新安군 보건소 ☎061-240-8813



영광군 (결혼, 임신·출산, 양육지원)

✓ 결혼장려금 지원

- 대 상 : 만 49세 이하 미혼자로 혼인신고일 기준 부부 중 한 명이 1년 전부터 영광군에 주민등록을 두고 있는 자
- 내 용 : 500만원(최초 200/ 1년 후 150/ 2년 후 150)
- 신청방법 : 주소지 관할 읍면사무소에 방문신청
- 문 의 처 : 영광군 인구일자리정책실 ☎061-350-4813

✓ 임신·출산 지원

- 대 상 : 관내 주민등록을 둔 임신부 및 신혼부부
- 내 용 : 임신부 교통카드(30만원), 무료 초음파 검진, 난임부부 시술비(군비 추가지원), 정관·난관 복원수술비(정관 80만원, 난관 150만원 이내), 신혼(예비)부부 무료 건강검진, 출산 축하용품(30만원) 등
- 신청방법 : 영광군청 인구일자리정책실에 방문신청
- 문 의 처 : 영광군 인구일자리정책실 ☎061-350-4813

✓ 신생아 양육비 지원

- 대 상 : 출생일 기준 관내 주민등록을 두고 거주하는 가정
- 내 용 : 첫째아 500만원, 둘째아 1,200만원, 셋째아부터 다섯째아 3,000만원
여섯째아 이상 3,500만원
- 신청방법 : 주소지 관할 읍면사무소에 방문신청(출생신고 시)
- 문 의 처 : 영광군 인구일자리정책실 ☎061-350-4673

우리지역 육아정보를 알아보아요

✓ 신생아 탄생 기념숲 조성

- 대 상 : 출생신고일 기준 관내에 주소를 둔 가정
- 내 용 : 기념 식재 후 아기이름, 부모 마음 등을 새긴 수목 표찰 부착
- 신청방법 : 주소지 관할 읍면사무소에 방문신청(출생신고 시)
- 문 의 처 : 영광군 산림공원과(☎061-350-5377)



영암군 (결혼, 임신·출산, 양육지원)

✓ 신생아 양육비 지원

- 대 상 : 출생일을 기준으로 3개월 전부터 계속하여 영암군에 주민등록을 두고 거주하고 있는 신생아의 부 또는 모
- 내 용 : 신생아 양육비 현금 지원

구 분	총 액	일시금	분할금
첫째아	150	50	100만원(10만원씩 10개월 분할)
둘째아	300	100	200만원(10만원씩 20개월 분할)
셋째아	500	200	300만원(10만원씩 30개월 분할)
넷째아	700	250	450만원(15만원씩 30개월 분할)
다섯째이상	1,000	400	600만원(20만원씩 30개월 분할)

- 신청방법 : 출생신고 시 거주지 읍·면사무소 또는 온라인 신청(통합전자민원창구 정부24)
* 제출기한 : 출생 후 90일 이내에 신청
- 문 의 처 : 영암군 보건소(☎061-470-6540)



완도군 (결혼, 임신·출산, 양육지원)

✓ 돌맞이 축하금 지원

- 대 상 : 셋째아 이상 출산가정 부모
- 내 용 : 돌맞이 축하금 50만원 지원
- 신청방법 : 주소지 관할 읍면동사무소에 방문신청
- 문 의 처 : 완도군 건강증진과(☎061-550-6752)

우리지역 육아정보를 알아보아요

✓ 출산장려양육비 지원

- 대 상 : 출생일 기준 관내 1년 이상 거주한 출산가정 부모 및 36개월 미만 영유아 입양가정 부모
- 내 용 : 출생순서에 따라 양육비 차등 지원
* 첫째아 100만원, 둘째아 500만원, 셋째아 13백만원, 넷째아 15백만원, 다섯째아 2천만원
- 신청방법 : 주소지 관할 읍면사무소에 방문신청
- 문 의 처 : 완도군 건강증진과(☎061-550-6752)

✓ 산모신생아 건강관리 지원

- 대 상 : 관내 거주 출산 전 40일~출산 후 30일 이내 출산부
- 내 용 : 건강관리·가사활동지원·정서지원 등
- 신청방법 : 주소지 관할 읍면동사무소에 방문신청
- 문 의 처 : 완도군 건강증진과(☎061-550-6752)

✓ 난임부부 시술비 지원

- 대 상 : 건강보험 적용 난임시술 지원을 받았으나 성공하지 못하고 난임 시술 지원 횟수를 소진한 부부
- 내 용 : 난임시술비 최대 150만원 추가 지원
- 신청방법 : 주소지 관할 보건지소에 방문신청
- 문 의 처 : 완도군 건강증진과(☎061-550-6752)

✓ 아이돌봄 이용료 확대 지원

- 대 상 : 맞벌이 등의 사유로 양육 공백이 발생한 가정의 만3개월~12세 이하 아동
- 내 용 : 아이돌봄서비스 본인부담금 추가 지원
* 2자녀 이상 본인부담금 전액 군비 지원
- 신청방법 : 주소지 관할 읍면사무소에 방문신청
- 문 의 처 : 완도군 여성가족과(☎061-550-5332)

✓ 결혼이주여성 건강검진비 지원

- 대 상 : 관내 거주 결혼이주여성(다문화가정)
- 내 용 : 종합건강검진비 1인당 최대 25만원 지원
- 신청방법 : 주소지 관할 읍면사무소에 방문신청
- 문 의 처 : 완도군 여성가족과(☎061-550-5332)

우리지역 육아정보를 알아보아요

☑️ 결혼이민자 국적 취득비용 지원

- 대 상 : 관내 결혼 이민자
- 내 용 : 국적 취득경비(1인당 30만원) 지원
- 신청방법 : 주소지 관할 읍면사무소에 방문신청
- 문 의 처 : 완도군 여성가족과(☎061-550-5332)

☑️ 결혼이민자 친정나들이 경비 지원

- 대 상 : 관내 다문화 가정
- 내 용 : 친정나들이 경비(1인당 250만원 이내) 지원
- 신청방법 : 주소지 관할 읍면사무소에 방문신청
- 문 의 처 : 완도군 여성가족과(☎061-550-5332)



장성군 (결혼, 임신·출산, 양육지원)

☑️ 결혼축하금

- 대 상 : 혼인신고일 기준, 둘 중 한 명이라도 1년 이상 장성군에 거주한 49세 이하 부부로서, 결혼축하금 신청 시 두 명 모두 장성군에 거주하고 있는 부부 (18년 10월 1일 이후 혼인신고)
- 내 용 : 결혼축하금 300만원/쌍
- 신청방법 : 주소지 관할 읍면사무소에 방문신청
- 문 의 처 : 장성군 일자리경제과(☎061-390-7084)

☑️ 장성군 신생아 양육비 지원사업

- 대 상 : 출생일 기준 군내 주민등록을 두고 거주하는 출산가정
- 내 용 :
 - 첫째아 : 1년간 120만원 - 둘째아 : 2년간 250만원
 - 셋째아 : 3년간 420만원 - 넷째아이상 : 4년간 1천만원
- 신청방법 : 주소지 관할 읍면사무소에 방문신청
- 문 의 처 : 장성군 보건소(☎061-390-8363)

☑️ 출산축하용품 택배배송

- 대 상 : 장성군에 거주하는 출산가정
- 내 용 : 이불세트, 신생아내의 택배 배송
- 신청방법 : 주소지 관할 읍면사무소에 방문신청
- 문 의 처 : 장성군 보건소(☎061-390-8397)

우리지역 육아정보를 알아보아요

장성군 산모신생아 건강관리지원사업

- **대상** : 장성군에 주소를 둔 기준중위소득 120%이상 첫째아 이상 출산가정
* 국비지원사업에서 제외된 관내 출산가정
- **내용** : 산모·신생아 관련 식사, 목욕, 세탁물 관리 등 서비스
(소득수준에 따라 차등 지원)
- **신청방법** : 주소지 관할 보건소에 방문신청
- **문의처** : 장성군 보건소(☎061-390-8363)



장흥군 (결혼, 임신·출산, 양육지원)

결혼장려금 지급

- **대상**
 - 49세 이하 남녀(재혼 포함)
 - 혼인신고일 기준 장흥군에 주민등록을 두고 거주하는 49세이하 법률혼 부부
* 재혼인 경우 부부 중 1명이라도 결혼장려금 수혜이력이 없을 시 지원
- **내용** : 결혼장려금 5백만원 이내 분할 지급
 - 혼인관계사실 및 주민등록 확인 후 : 장려금의 40%
 - 최초 신청일부터 1년 경과 후 : 장려금의 20%
 - 최초 신청일부터 2년 경과 후 : 장려금의 40%
 - * 단 부부 중 1명이라도 혼인신고일에 장흥군 최초 전입시 1가구당 2,000천원 추가 지급
- **신청방법** : 주소지 관할 읍면동사무소에 방문신청
- **문의처** : 장흥군 총무과(☎061-860-5601)

임산·출산용품 지원

- **대상** : 관내거주 임산부 및 출산가정
- **내용**
 - 탄생축하용품 제공 : 오가닉 이불세트
 - 임신 축하용품 제공 : 튜살크림, 엽산제, 철분제, 고막체온계
 - 임산부 용품대여 : 유축기, 임신출산 관련도서, 범보의자
 - 산전검사비 지원 : 기본검사 5종(빈혈, B형간염, 에이즈, 매독, 혈액형) 1회
 - 가임여성, 임산부 풍진검사비 지원 : 6만원 상당
 - 산모신생아 건강관리사 이용료 지원 : 서비스비용 전액지원
 - 공공산후조리원 이용료 일부지원 : 2주 기준
- **신청방법** : 장흥군 보건소에 방문신청
- **문의처** : 장흥군 보건소(☎061-860-6412)

우리지역 육아정보를 알아보아요

☑ 솔로엔딩 연애컨설팅 지원사업

- 대 상 : 20세~49세 미혼남녀로 장흥군 포함 인근시군 거주자
(커플매칭의 경우 1명은 장흥에 거주해야 함)
- 내 용
 - 개인별 맞춤형 1:1 매칭시스템 운영(성향 및 이상형 분석 등)
 - 연애심리, 매너, 대화방법 등 맞춤형 상담 및 결혼친화 인식개선 인구교육
- 신청방법 : 장흥군청 총무과 유선문의 후 방문신청
- 문 의 처 : 장흥군청 총무과(☎061-860-5602)

☑ 출산장려금 지원

- 대 상 : 출생아의 출생신고일 기준 부 또는 모가 관내 주민등록을 두고 거주하는 가정
- 내 용

구 분	첫째	둘째	셋째	넷째	다섯째	비고
금 액	300만원	300만원	500만원	500만원	1,000만원	

- 신청방법 : 주소지 관할 읍면동사무소에 방문신청
- 문 의 처 : 장흥군청 보건소(☎061-860-6412)



진도군 (결혼, 임신·출산, 양육지원)

☑ 출산장려금

- 대 상 : 출생일 기준 진도군에 1년 이전부터 주민등록을 두고 거주한 가정
- 내 용 : 첫째 500만원 4년간 분할지급, 둘째 1,000만원 9년 분할지급,
셋째 2,000만원 18년 분할 지급
- 신청방법 : 주소지 관할 읍·면사무소에 방문신청
- 문 의 처 : 진도군 보건소(☎061-540-6073)

☑ 산모도우미 지원

- 대 상 : 진도군에 주민등록을 두고 거주 중인 둘째아 이상 출산가정
- 내 용 : 산후조리서비스 이용 본인부담금의 90%지원 (1인 최대 500천원 지원)
- 신청방법 : 진도군청 보건소에 방문신청
- 문 의 처 : 진도군 보건소(☎061-540-6073)

☑ 다자녀 기저귀지원

- 대 상 : 진도군에 주민등록을 두고 거주 중인 셋째아이 이상 출산가정
- 내 용 : 기저귀 구입 지원(월 64천원, 12개월)
- 신청방법 : 진도군청 보건소에 방문신청
- 문 의 처 : 진도군 보건소(☎061-540-6073)

우리지역 육아정보를 알아보아요

✓ 신혼부부 결혼장려금

- 대 상 : 만 49세 이하 신혼부부로 부부 중 한 명 이상 혼인신고일 전 1년 이상 군에 주소를 두고 거주하고, 신청일 현재 부부 모두 진도군에 주소를 두고 거주 중인 신혼부부

* 2020. 1. 1. 이후 혼인신고를 한 부부에 해당

- 내 용 : 부부 1쌍당 200만원(2회 분할 지급)
- 신청방법 : 주소지 관할 읍·면사무소에 방문신청
- 문 의 처 : 진도군 일자리투자과(☎061-540-3818)



함평군 (결혼, 임신·출산, 양육지원)

✓ 만38세 이상 결혼장려금 지원

- 대 상 : 만 38세 이상 만 49세 이하 초혼남녀
* 혼인신고 전 부부 중 1명이 관내 1년 이상 계속 거주하고, 결혼 후 부부 모두 거주
- 내 용 : 결혼장려금 부부당 500만원(2년간 3회 분할 지급)
- 신청방법 : 주소지 관할 읍·면사무소에 방문신청
- 문 의 처 : 함평군 일자리경제과(☎061-320-1736)

✓ 신생아 양육비 지원

- 대 상 : 부 또는 모가 1년 이상 함평 거주한 출산가정
- 내 용 : 첫째아 300만원, 둘째아 500만원, 셋째아 700만원, 넷째아 1,000만원
- 신청방법 : 주소지 관할 읍·면사무소에 방문신청
- 문 의 처 : 함평군 보건소(☎061-320-2425)

✓ 출산축하선물(행복함) 지원

- 대 상 : 관내 출생 신고한 가정
- 내 용 : 영유아용 세탁세제, 섬유유연제, 속싸개, 젖병세제 등 6종
- 신청방법 : 주소지 관할 읍·면사무소에 방문신청
- 문 의 처 : 함평군 보건소(☎061-320-2425)

✓ 초등학생 입학축하금

- 대 상 : 해당연도 관내 초등학교 입학생
- 내 용 : 입학축하금 30만원 지급
- 신청방법 : 해당 학교 연계 신청
- 문 의 처 : 함평군 보건소(☎061-320-2425)

우리지역 육아정보를 알아보아요

☑ 결혼이민여성 산모도우미 지원

- 대 상 : 출산 다문화가정
- 내 용 : 산모, 신생아 건강관리 서비스 및 사후관리 (1가구당 28일 이내)
- 신청방법 : 함평군 건강가정·다문화가정지원센터에 방문신청
- 문 의 처 : 함평군 주민복지실(☎061-320-1472)



해남군 (결혼, 임신·출산, 양육지원)

☑ 결혼장려 지원 사업

- 대 상 : 부부 중 한명이라도 혼인신고일 전 1년 이상 해남군에 주민등록을 두고 거주하고 있으며, 지원 신청일 현재 부부가 함께 해남군에 주민등록을 두고 있는 부부
- 내 용 : 최대 2백만원(2회 분할 지급)
 - 첫회, 1백만원 지급
 - 이후 부부가 1년 이상 계속해서 해남군에 주소 유지 시 추가 1백만원
- 신청방법 : 주소지 관할 읍·면사무소에 방문신청
* 신청기한 : 혼인신고일로부터 6개월 이내
- 문 의 처 : 해남군 인구정책과(☎061-530-5729)

☑ 다문화가정 행복장려금 지원

- 대 상 : 결혼 신고일 당시 해남군에 주민등록을 두고 혼인신고 후 배우자가 입국하여 외국인 등록을 한 날부터 혼인상태 유지기간이 6개월 미만인 사람으로 교육을 90%이상 이수한 사람
- 내 용 : 500만원 지원(1회 300만원, 2회 200만원)
* '20년부터 행복장려금 20% 해당금액 '해남사랑상품권'으로 지급
- 신청방법 : 주소지 관할 읍면사무소에 방문 신청
- 문 의 처 : 해남군 인구정책과(☎061-530-5722)

☑ 다문화가정 분유지원금 지원

- 대 상 : 24개월 이하 자녀가 있는 다문화가정
- 내 용 : 월 7.5만원 현금 지원 * 지원금 상향 : '19년 6만원 → '20년 7.5만원
- 신청방법 : 주소지 관할 읍면사무소 방문 신청
- 문 의 처 : 해남군 인구정책과(☎061-530-5722)

우리지역 육아정보를 알아보아요

✓ 임신부 영양지원 사업

- 대 상 : 해남군에 주민등록을 둔 임신부
- 내 용 : 관내 지역상가에서 8가지 보충식품(우유, 달걀, 감자 등)을 구입 후 1개월 이내 영수증을 제출하면 월 100천원 한도 내에세 환급
- 신청방법 : 해남군청 인구정책과 방문신청
- 문 의 처 : 해남군 인구정책과(☎061-530-5975)

✓ 신생아 양육비 지원

- 대 상 : 출산일을 기준으로 관내에 주소(주민등록)를 두고 실제 거주 중인 출산 가정(미혼모 포함) 및 12개월 미만 영아 입양 가정
- 내 용 (지원금 및 지원방법)
 - 첫째아(270만원) : 매월 15만원씩 18회 분할지급
 - 둘째아(320만원) : 50만원 지급 후 매월 15만원씩 18회 분할지급
 - 셋째아(570만원) : 90만원 지급 후 매월 20만원씩 24회 분할지급
 - 넷째아 이상(690만원) : 90만원 지급 후 매월 25만원씩 24회 분할지급
 - ※ 전남도, 신생아 양육비 지원금 30만원 별도 지급
- 신청방법 : 출생 신고 시 거주지 관할 읍·면사무소 방문 또는 온라인 신청(정부 24-행복출산 통합신청)
- 문 의 처 : 해남군 인구정책과(☎061-530-5980)

✓ 산모·아기사랑 택배 지원

- 대 상 : 관내 출산가정
- 내 용 : 소고기, 미역, 신생아 내의 등 선물(출산가정에 택배 발송)
- 신청방법 : 주소지 관할 읍면사무소에 방문 또는 온라인 신청(행복출산 통합신청)
- 문 의 처 : 해남군 인구정책과(☎061-530-5980)

✓ 셋째아 이상 신생아 건강보험 지원

- 대 상 : 신생아 양육비 지원 대상 가정의 셋째아 이상
- 내 용 : 월 3만원, 5년납 10년 보장성 보험 지원
 - ※ 만기환급금 자녀교육비로 사용토록 부모 지급
- 신청방법 : 주소지 관할 읍면사무소에 방문 또는 온라인 신청 (정부24-행복출산 통합신청)
- 문 의 처 : 해남군 인구정책과(☎061-530-5980)

우리지역 육아정보를 알아보아요



화순군 (결혼, 임신·출산, 양육지원)

☑ 출산양육지원금 확대 지원

- 대 상 : 출생일 기준으로 보호자 및 자녀가 군에 주민등록을 두고 실제 거주하고 있는 가정의 첫째아 이상의 신생아
- 내 용 : 출산양육지원금 지급(23개월 분할)
* 첫째아 230만원, 둘째아 230만원, 셋째아 690만원, 넷째아 이상 1,150만원
- 신청방법 : 주소지 관할 읍면사무소에 출생신고 시 신청
- 문 의 처 : 화순군 보건소(☎061-379-5310)

☑ 출산여성 산후보약 지원

- 대 상 : 출산일 기준 부모 중 1명 이상이 관내 주민등록을 두고 실제 거주하고 있는 가정의 둘째아 이상 출산 산모
- 내 용 : 산모 1인당 청약 1제 지원(이십만원 상당)
* 부담배분 : 화순군 12만원, 한의사회 6만원, 본인 2만원
- 신청방법 : 주소지 관할 읍면사무소에 출생신고 시 신청
- 문 의 처 : 화순군 보건소(☎061-379-5325)

☑ 모유수유를 위한 유축기 대여

- 대 상 : 화순군민으로 모유수유가 어려운 산모
- 내 용 : 유축기 및 소모품 세트 대여(최장 2개월)
- 신청방법 : 화순군청 보건소에 방문신청
- 문 의 처 : 화순군 보건소(☎061-379-5355)

☑ 우리아이 EQ·IQ 쑥쑥 오감발달교실

- 대 상 : 화순군 거주 20-36개월 영유아 및 부모
- 내 용 : 영아의 신체적 접촉을 통한 놀이 활동, 다양한 교구 활동
(색깔천, 풍선, 막대놀이 등)
- 신청방법 : 화순군청 보건소에 방문 및 전화 신청
- 문 의 처 : 화순군 보건소(☎061-379-5355)

우리지역 육아정보를 알아보아요

☑ 임신부 건강교실

- 대 상 : 화순군 등록 임신부 및 가족
- 내 용 : 건강한 임신을 위한 건강관리, 사랑의 태교를 위한 아기용품 만들기, 성공적인 모유수유 방법 등
- 신청방법 : 화순군청 보건소에 방문 및 전화 신청
- 문 의 처 : 화순군 보건소 ☎061-379-5355)

☑ 다자녀가정 수도요금 감면

- 대 상 : 관내 거주하는 만 18세 미만의 자녀가 3명 이상인 가정
- 내 용 : 상수도 사용량 3톤 감면 * 3톤 미만은 사용량 감면
- 신청방법 : 화순군청 상하수도사업소에 수시 방문접수
- 문 의 처 : 화순군 상하수도사업소 ☎061-379-3876)

☑ 임신부 영양제 지원

- 대 상 : 화순군에 주민등록을 둔 임신부
- 내 용 : 임신부 영양제 지원(1회)
- 신청방법 : 주소지 관할 보건소에 방문신청
- 문 의 처 : 화순군 보건소 ☎061-379-5355)

☑ 영유아 영양제 지원

- 대 상 : 화순군에 주민등록을 둔 보건소 등록 만 3~6세 영유아
- 내 용 : 영유아 영양제 지원(1회)
- 신청방법 : 주소지 관할 보건소에 방문신청
- 문 의 처 : 화순군 보건소 ☎061-379-5355)

참고자료

- ▶ 2020 보육사업안내
- ▶ 2019 보육정책안내
- ▶ 2019 나에게 힘이 되는 복지 서비스
- ▶ 중앙육아종합지원센터(2018)
어린이집 이해와 운영위원회 참여
- ▶ 정부 홈페이지
 - 보건복지부 www.mohw.go.kr
 - 여성가족부 www.mogef.go.kr
- ▶ 관련 홈페이지
 - 복지로 www.bokjiro.go.kr
 - 임신육아종합포털 아이사랑 www.childcare.go.kr
 - 중앙육아종합지원센터 central.childcare.go.kr
 - 한국건강가정진흥원 www.kihf.or.kr
 - 국가평생교육진흥원 www.nile.go.kr



메모의 중요성

메모의 중요성

