



포괄적 양육정보안내

육아 정보는?



여기! ☒



여기있었네?

가득~육아정보

가득~



[포괄적 양육 정보 안내]



임신·출산·양육 관련하여 고민이 많으신가요?

정부에서 다양한 육아정책 및 복지서비스를 지원하고 있지만
많은 서비스를 한 눈에 파악하기에 어려움이 많으시죠?

정부에서 지원하는 다양한 육아지원서비스를
전라북도 지역에 맞는 정보로 알기쉽게



육아종합지원센터 에서 알려드립니다.

[목 차]

PART 01

양육지원서비스가 궁금해요

아동수당	06
양육수당	07
돌봄서비스	09
육아지원전문기관 소개	13

PART 02

보육지원서비스가 궁금해요

어린이집 입소 기준	22
보육료 지원	27
보육지원체계 개편 안내	36
표준보육과정	48
개정 누리과정	49
어린이집·유치원 정보공개	52

PART 03

우리 지역 육아정보가 궁금해요

2020년 전라북도 지역별 육아지원 안내 58



PART

01

[양육지원서비스가 궁금해요 ??]

아동수당

·

양육수당

·

돌봄서비스

·

육아지원전문기관 소개

아동수당

? 아동수당이란 무엇일까요?

- 소득 재산 등 경제적 수준과 무관하게 보편적으로 국내에 거주하고 있는 만 7세 미만 모든 아동에게 1인당 매월 10만원 지급
- 2019년 7월부터 만 7세 미만 아동까지 확대

? 아동수당은 어떻게 신청하나요?

- 아동의 보호자인 부모가 신청하며, 부모가 아동을 보호할 수 없는 경우 실제로 아동을 보호·양육하는 사람이 아동의 주민등록상 주소지 읍면동 주민센터에서 신청
 - ▶ 아동수당은 미 신청시 지급되지 않으니 반드시 신청해주세요!
- 복지로 웹사이트(www.bokjiro.go.kr) 또는 스마트폰 앱(APP)을 통해 온라인으로 간편하게 신청 가능
 - ☺ 신생아는 출생일 포함 60일 이내 신청하면 출생일로부터 소급하여 지원



가정양육수당

? 가정양육수당이란 무엇일까요?

- 어린이집, 유치원, 종일제 아이돌봄서비스 등을 이용하지 않는, 대한민국 국적을 가지고 주민등록번호를 발급 받은 만 0~6세 아동에게 월 10~20만원을 지원해주는 서비스

? 가정양육수당은 어떻게 신청하나요?

- 읍·면·동 주민센터, 온라인(www.bokjiro.go.kr)을 통해 사회복지 사회보장급여(사회서비스 이용권) 신청(변경)서 작성
 - ▶ 신청일을 기준으로 지원하되, 출생아의 경우 출생일로 부터 60일 이내 양육수당 신청 시 출생월로 소급하여 지원
(단, 60일 기간 산정의 예외가 있으니 자세한 사항은 관할 읍·면·동 주민센터 등에 문의)
 - ☺ 어린이집 입·퇴소 시 보육료-양육수당 간의 서비스 변경 시 반드시 변경 신청 필요



보육료, 유아학비 지원 기간과 동일하게 가정양육수당 지원 기간이 초등학교 취학연도의 2월까지로 2개월 연장됩니다.

– 자녀의 보육 상황에 따라(가정양육 → 어린이집 → 유치원)에 따라 변경 신청이 필요하니 이 점 유의해 주세요!
(매월 15일 이전에 가정양육수당으로 변경 신청하면 신청 당월 25일부터 가정양육수당을 지급합니다!)

가정양육수당

? 구비서류는 무엇인가요?

구비서류	비고
사회보장급여 신청(변경)서	공통
아동 또는 부모 명의 통장 사본	
농업경영체 증명서* 또는 농업인 확인서 등	농어촌 양육수당 신청 시

* 신청인이 행정정보의 공동이용 확인에 동의한 경우 담당 공무원이 시스템을 통해 확인 가능

? 지원 금액은 얼마인가요? (2020년 기준)

연 령 (개월)	양육수당	연 령 (개월)	농어촌 양육수당	연 령 (개월)	장애아동 양육수당
0~11	200천원	0~11	200천원	0~35	200천원
12~23	150천원	12~23	177천원		
24~35	100천원	24~35	156천원		
36개월 이상 ~ 86개월 미만		36~47	129천원	36개월 이상 ~ 86개월 미만	100천원
		48개월 이상 ~ 86개월 미만	100천원		

아이돌봄서비스

? 아이돌봄서비스란 무엇일까요?

- 만 3개월 이상~만 12세 이하 취업부모 자녀 등을 대상으로 돌보미가 돌봄장소에 직접 찾아가 돌봄 활동을 제공하는 서비스



? 아이돌봄서비스는 어떤 종류가 있나요?

1 시간제 돌봄 만 3개월 이상~만 12세 이하 아동 (연 720시간)

- 일반형(시간당 9,890원)
일반적인 돌봄 활동 ※가사활동은 제외
- 종합형(시간당 12,860원)
돌봄 아동과 관련된 가사서비스 제공

2 종일제 돌봄 월 200시간 (시간당 9,890원)

- 만 3개월 이상~만 36개월 이하 영아 돌봄과 관련된 활동 전반 ※가사활동은 제외

3 질병감염 아동지원 1회 2시간 이상/최소 30분 단위 (시간당 11,860원)

- 정부지원 시간 차감 없이 이용요금의 50% 정부지원
- 법정 전염성 및 유행성 질병에 감염된 만 12세 이하의 유치원, 초등학교, 보육시설 등 이용 아동 일반적인 돌봄활동 및 간병 ※가사활동은 제외

4 기관연계 돌봄 최소 30분 단위 (시간당 16,740원)

- 만 0세 이상~ 만 12세 이하 아이돌보미는 만 2세 이하 아동과 만 3세 이상 아동을 동시에 돌볼 수 없음

☺ 서비스 이용 요금은 정부 미지원 가정 기준 기본요금이며 정부지원 여부, 활동 등에 따라 달라 질 수 있음.

아이돌봄서비스

아이돌봄서비스는 어떻게 신청하나요?

- 1 아이돌봄서비스 홈페이지(www.idolbom.go.kr)에서 '이용자 등록'을 진행한 후 승인 요청

- 2 승인이 되면, 로그인 후 '마이 페이지 → 서비스 신청·조회 → 신청서 작성'을 진행 (사전 신청 원칙, 1주일 전 신청 권장)
- 3 돌보미가 연계되면 배정 및 결제 안내 문자가 발송되고, 신청하신 날짜가 되면 돌보미가 방문하여 서비스 진행

시간제 보육 서비스

시간제 보육이란 무엇일까요?

- 양육수당을 받으면서 필요한 만큼 어린이집·육아종합지원센터 등을 이용하고, 시간당 1천원의 보육료를 지불하는 보육서비스
- 시간제 보육 제공기관으로 지정된 어린이집과 육아종합지원센터에서 서비스 제공



시간제 보육 서비스 이용 대상 및 지원내용은 무엇인가요?

구 분		지원내용
이용대상		6개월~36개월 미만 영아
지원대상		양육수당 수급자인 가정 양육 가구
지원시간		월 80시간
보육료	이용단가	시간당 4천원
	정부지원금	시간당 3천원
	본인부담금	시간당 1천원

- ☺ 사전에 예약시간을 연장하지 않고 예약시간을 초과하여 이용한 경우 초과 이용에 대해서는 전액 본인부담 (예약시간 연장은 예약종료시간 20분전 까지 가능)

시간제 보육 서비스 결제 및 예약 방법은 어떻게 되나요?

- 결제방법** 아이행복카드로 이용 시 마다 결제 (서비스 이용 전 아이행복카드 발급 필수)
- 예약방법** 임신육아종합포털(www.childcare.go.kr/ m.childcare.go.kr)을 통한 온라인 예약 및 전화 예약(☎1661-9361) 가능
- ☺ 온라인 예약은 1일 전까지, 전화 예약은 당일 15시까지 가능

시간제 보육 서비스

? 시간제보육 이용절차 및 방법은 어떻게 되나요?

- 시간제보육 서비스는 사전에 임신육아종합포털(PC)에 회원가입(공인인증서 로그인) 및 '시간제 보육 아동 등록' 후 이용 가능
- PC를 통한 회원가입(공인인증서 필수) 및 아동 등록이 어려울 경우, 관리기관 및 제공기관에 방문하여 아동 등록 가능(단, 이 경우 향후 시간제 보육 예약은 전화예약으로만 가능)

구 분	단계별 이용방법	부모 이용 절차
서비스 이용전	인터넷(PC이용) www.childcare.go.kr or 방문등록(관리/제공기관)	인터넷 이용시(이용자 본인) 관리/제공기관 방문 시 회원 가입(공인인증 필수) 및 시간제 보육 아동등록 시간제 보육 아동 등록 *관련서류 제출 필요
서비스 이용 시	온라인 신청 www.childcare.go.kr m.childcare.go.kr or 전화신청 ☎1661-9361	시간제 보육 제공기관 검색 후 선택 ↓ 시간제 보육 신청 (이용기간, 이용일, 이용시간 등 선택) *관리/제공기관에서 아동 등록을 진행한 경우 전화 예약만 가능
	시간제 보육 제공기관	↓ 시간제 보육 이용
서비스 이용 후	시간제보육 이용료 결제 (아이행복카드 결제)	이용시 마다 시간제 보육 이용료 후불 결제

- ☎ 전화 신청 시 이용하고자 하는 지역의 시·도 육아종합지원센터로 연결
- ☎ 아이행복카드로 결제하여야만 정부 보조금이 지원되며 아이행복카드 이외의 결제수단(현금)으로 결제 시에는 전액 본인부담 (시간당4,000원)

서비스 제공기관은 '임신육아종합포털' 의「어린이집」→「시간제 보육사업」→「시간제 보육 기관 찾기」에서 확인하실 수 있습니다.

☺ 서비스 개시일은 지역에 따라 차이가 있으므로 해당 지자체 및 제공 기관에 문의해 주시기 바랍니다.

육아종합지원센터 소개

? 육아종합지원센터는 어떤 곳인가요?

- 양육 및 보육에 관한 정보의 수집·제공 및 상담 등을 제공하기 위하여 보건복지부장관과 지방자치단체의 장이 설치·운영하는 육아지원전문기관

?육아종합지원센터는 무엇을 하나요?

가정양육 지원

부모상담, 부모교육
영유아 놀이공간 및
프로그램 제공
장난감 및 도서 대여 서비스
시간제 보육서비스 제공

어린이집 지원

보육컨설팅
보육교직원 교육 및 상담
아동학대 예방 교육
대체교사 지원 및 관리
취약보육 지원 및 관리

?육아종합지원센터는 어떻게 이용할 수 있나요?



회원 가입없이 누구나 자유롭게 방문하여 이용할 수 있으나 회원 가입을 할 경우 더 많은 서비스 이용 가능
대표전화 1577-0756



중앙육아종합지원센터 홈페이지
(<http://central.childcare.go.kr>)



육아종합지원센터

❓ 육아종합지원센터는 어디에 있나요?

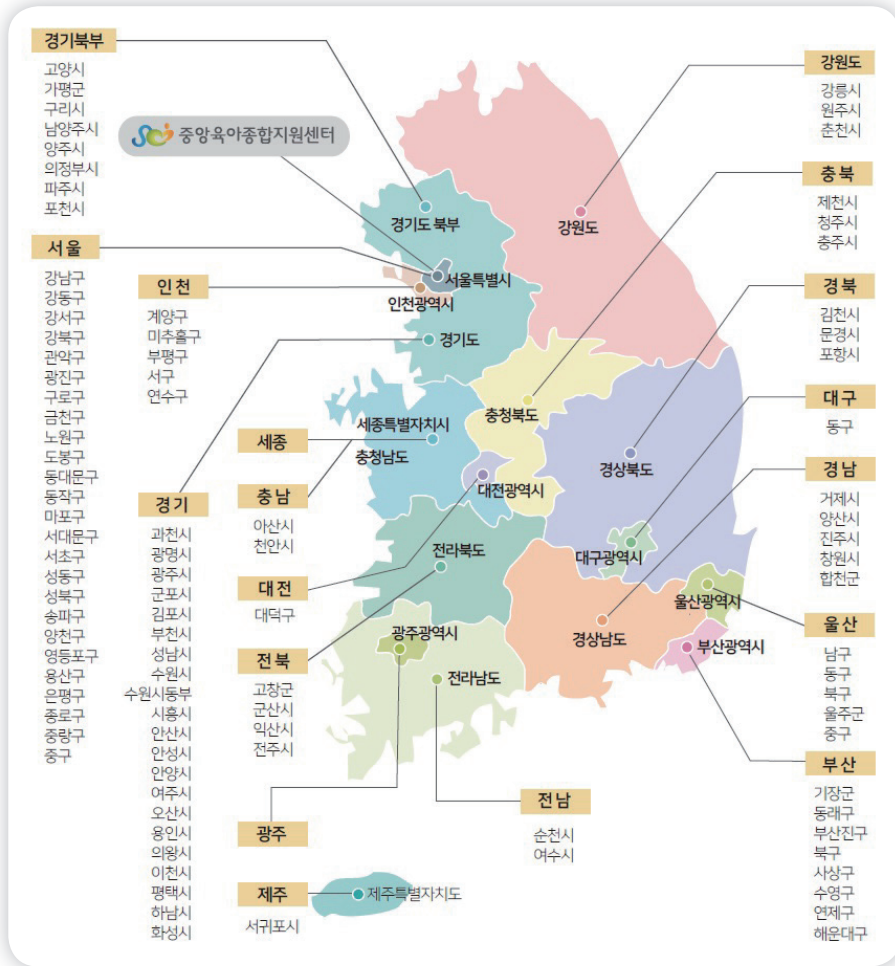

중앙을 포함하여 시도 및 시군구육아종합지원센터 총 116개소가 운영되고 있으며, 지역별로 개소를 준비 중인 센터가 있습니다.

육아종합지원센터

❓육아종합지원센터의 부모교육은 무엇인가요?

- 부모됨, 영유아의 발달 등에 대하여 배우며 부모의 올바른 역할 정립을 돕는 교육으로 입문, 기본, 심화과정을 통해 영유아의 발달 과정상의 특성과 양육 사례별 대응방법, 자녀 강점에 따른 놀이 방법 등을 안내합니다.

❓육아종합지원센터의 부모교육과정은 어떻게 되나요?

육아종합지원센터와 함께하는
행복한 부모를 위한 마음 프로젝트

아이와 함께 성장하기

입문 클로버 부모교육 (부모대상/부모·자녀 체험활동)

- 소중한 나
- 멋진아이
- 긍정의 가족
- 아름다운 이웃

기본 포괄적 양육정보 안내 부모교육

- 육아정보는 어디? 여기! 가족~

심화 가정 내 놀이환경 점검 부모교육

- 우리 집 놀이환경은?
- 부모 양육태도 점검 부모교육
- 자녀 놀이에 어떻게 참여하나요?

아이 마음 헤아리기

기본 자녀건강리뷰 부모교육

- 존중받는 아이 함께 크는 부모
- 아동학대 예방 부모교육
- 아동학대 0%, 가족행복 100%

심화 영유아 발달 이해 부모교육

- 발달! 아이건강, 키움! 가족놀이

내 마음 토닥이기

심화 양육 스트레스 관리 부모교육

- 아직은 낯선 이름, 얼마
- 얼마라는 무거운 짐
- 얼마야 쉬워지는 육아
- 함께하는 육아의 어려움

육아종합지원센터

육아종합지원센터의 부모교육은 누가, 어떻게 신청하나요?

- 영유아의 부모 또는 양육자, 부모-자녀가 함께 참여하실 수 있으며, 전국의 육아종합지원센터에 신청 가능합니다.
- 육아종합지원센터에서 실시하는 부모교육에 직접 참여가 어려운 경우 중앙육아종합지원센터 유튜브 채널 또는 홈페이지에서 온라인 부모교육을 수강할 수 있습니다.



- ▶ **신청대상** 영유아 부모 및 자녀 관내 어린이집
- ▶ **신청방법** 전국 육아종합지원센터 전화 접수 / 홈페이지 접수 / 방문 접수
- ▶ 센터별로 교육 신청일정이 상이하니, 지역 센터로 문의바랍니다.

1 중앙육아종합지원센터 홈페이지 → 교육(행사)일정 클릭

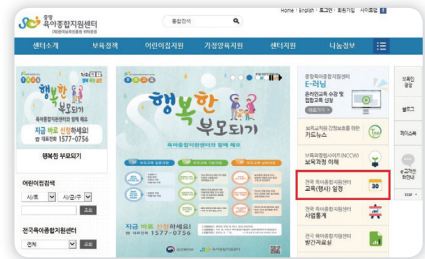

2 가정양육지원 → 센터별 → 해당 지역 선택



번호	구분	센터명	제목	행사기간	신청하기
136	공동부모교육	서울/성동구	[공동부모교육]13월 영유아 발달아역 부모교육(5차)	2019-05-31~2019-05-31	바로가기
135	공동부모교육	서울/관악구	자녀관리전문부모교육: 존중받는 아이, 함께 크는 부모	2019-05-31~2019-05-31	바로가기
134	공동부모교육	서울/성동구	[문배부모교육]부모/자녀행동통솔(소통을 가다)	2019-05-31~2019-05-31	바로가기
133	공동부모교육	서울/서초구	자녀관리전문부모교육: 존중받는 아이, 함께 크는 부모-실제편	2019-05-31~2019-05-31	바로가기
132	공동부모교육	서울/마포구	자녀관리전문(영아) 및 아동학대예방 부모교육	2019-05-31~2019-05-31	바로가기

육아종합지원센터

온라인 부모교육은 어디서 들을 수 있나요?

- 중앙육아종합지원센터 유튜브 채널 또는 홈페이지에서 온라인 부모교육 수강 가능합니다.



지금 바로 QR코드를 찍어서 확인해보세요

♡ 행복한 부모를 위한 마음 프로젝트 ♡



아이와 함께 성장하기



아이와 마음 헤아리기

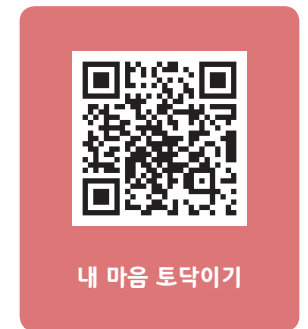

내 마음 토닥이기

클로버 부모교육

멋진 아이 끝내벨	소개
	중립언어로 말하기
	나의 대화신호등 알아보기
	oh no 대화 oh yes 대화
멋진 아이 유레카	소개
	생각을 여는 질문하기
	대화 CCTV
	위험한 칭찬, 위대한 칭찬 알아보기

자녀권리존중 부모교육

낮가림	옆집에 거인들이 살고 있어요
애착물	내 친구 보들빼방
또래간 다름	이제 같이 놀아도 돼?
형제간 다름	마음이 기울어지면 터지는 풍선
미디어 중독	아빠보다 아빠어플
편식	딱 한 개만 보려고 했는데..
떼쓰기	밥 먹기 전쟁!
가진 놀이를 즐기는 아이	나는 불! 아빠는 얼음
놀이의 중요성	진정한 정글의 왕!
	장난감이 되버린 전집

양육 스트레스 관리

부모교육 소개	1화
	2화

아동학대 예방 부모교육

신체학대	엄마 내가 싫어?
방임	훈자 있는건, 정말 무서워!

육아종합지원센터

육아종합지원센터의 부모 상담은 어떻게 이루어지나요?

- 지원대상 취학 전 모든 영유아 및 부모
- 지원내용 대면상담(개별상담, 집단상담) 및 비대면상담(전화, 홈페이지 등)

☺ 상담 운영방법 및 내용은 센터마다 상이하므로 자세한 사항은 해당지역 육아종합지원센터로 문의 해주세요.

장난감·도서 대여 및 체험 놀이 공간 제공은 어떻게 이루어지나요?

- 지원대상 취학 전 모든 영유아 및 부모
- 지원내용 장난감·도서 대여 및 체험 놀이공간 제공

☺ 장난감 도서 대여 및 놀이(체험)실 운영 내용은 센터마다 상이하므로 자세한 사항은 해당지역 육아종합지원센터로 문의해주세요.



아직 궁금한 것이 있으신가요?

대표 사이트 안내

- 보건복지상담센터 <http://www.129.go.kr>
- 복지로 <http://www.bokjiro.go.kr>
- 임신육아종합포털 아이사랑 www.childcare.go.kr
(모바일)m.childcare.go.kr

- 양육수당 신청 www.bokjiro.go.kr(복지로)
- 아이돌봄지원 서비스 아이돌봄 서비스센터 ☎1577-2514
- 시간제 보육 www.childcare.go.kr ☎1661-9361



플레이 스토어, 앱스토어에서 '복지' 또는 '임신육아' 검색

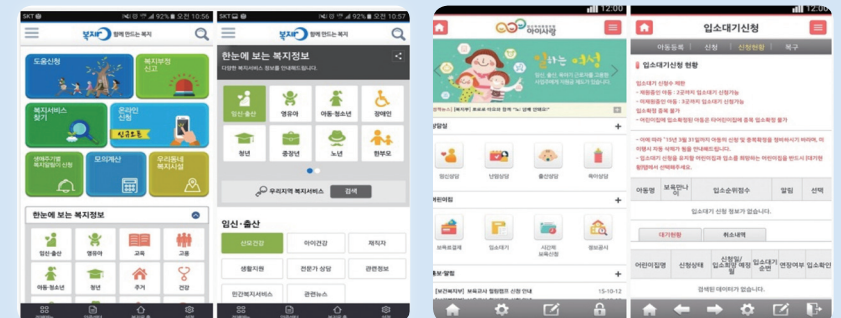



PART

02

[보육지원서비스가 궁금해요 ??]

어린이집 입소 기준안내

·

보육료 지원

·

보육지원체계 개편

·

표준보육과정

·

개정 누리과정

·

어린이집/유치원 정보공개

어린이집 입소 기준안내

입소 대기 신청 절차는 어떻게 되나요?



임신육아종합포털 아이사랑
(www.childcare.go.kr)
에서 신청할 수 있습니다.

입소대기 시스템 관련문의
아이사랑 헬프데스크
(1566-3232, 단축번호 1번)

보육정책 관련 문의
보건복지부 콜센터 129



어린이집 입소 대기신청

어린이집 입소 우선 순위 기준은 어떻게 되나요?

1순위

- 국민기초생활보장법에 따른 수급자(법정)
- 한부모가족지원법 제5조의 규정에 의한 보호대상자의 자녀
- 국민기초생활보장법 제24조의 규정에 의한 차상위계층의 자녀 (중위소득의 50%이하)
- 장애인복지법 제2조의 규정에 의한 장애인 중 보건복지부령이 정하는 장애등급
- 이상에 해당하는 자(장애부모)의 자녀
 - * 형제·자매가 동 규정에 의한 장애인인 영유아의 경우도 인정
- 아동복지시설에서 생활 중인 영유아
- 부모가 모두 취업 중이거나 취업을 준비 중인 영유아(맞벌이) *25쪽 참고
- 「다문화가족지원법」 제2조제1호에 따른 다문화가족의 영유아 *26쪽 참고
- 「국가유공자 등 예우 및 지원에 관한 법률」 제4조제1항에 따른 국가유공자 중 전몰자, 순직자, 상이자 중 보건복지부령으로 정하는 자의 자녀
- 자녀가 3명 이상인 가구 또는 영유아가 2자녀 가구의 영유아
- 제1형 당노를 가진 경우로서 의학적 조치가 용이하고 일상 생활이 가능하여 보육에 지장이 없는 영유아
- 산업단지 입주기업체 및 지원기관 근로자의 자녀로서 산업단지에 설치된 어린이집을 이용하는 영유아

2순위

- 기타 한부모가족지원법에 따른 한부모 가족 및 조손 가족
- 가정위탁 보호아동 및 입양된 영유아
- 동일 어린이집 재원중인 아동의 형제·자매

3순위

- 1,2순위에 해당하지 않는 일반 영유아

어린이집 입소 기준안내

어린이집 입소 대기 신청이란 무엇인가요?

- 입소를 희망하는 어린이집이 있는 경우 입소대기 신청을 해야 입소 우선순위에 따라 입소가 가능
- ▶ 어린이집은 입소대기관리시스템을 통해 입소대기자를 온라인으로 관리하고 실시간으로 공개하여 투명하게 운영

어린이집 입소 대기 신청이란 무엇인가요?

- **입소대기 신청**
연중 수시 가능
- **입소대기 신청 어린이집 수**
재원중인 아동은 2개소, 미 재원중인 아동은 3개소 대기 신청가능
- **입소대기 대상 아동범위**
대한민국 국적을 가진 보육 나이 만 0세~만 5세 (단, 장애아동은 만 12세까지 가능)
- **입소대상 어린이집**
입소 우선순위를 적용하는 전체 어린이집에 대하여 입소대기 신청가능 (직장, 협동어린이집 제외)



① 온라인 신청시 부모 또는 보호자가 임신육아종합포털 아이사랑 (www.childcare.go.kr)에 접속하여 입소 신청



외국인 아동의 경우 임신육아종합포털에서는 입소대기 신청이 불가하며, 입소대기를 신청하시려는 어린이집 또는 어린이집이 위치한 지역의 지자체로 입소대기 신청 요청

② 어린이집 방문시 부모 또는 보호자가 어린이집을 방문하여 입소 신청

꼭 기억하세요

어린이집에 입소 시 필수 제출 서류가 있어요!

[부모가 모두 취업중인 영유아 확인 서류]

구 분	확인서류		제출구분	
근로자	• 재직증명서 • 근로계약서 • 위촉계약서 • 기타 재직증명가능 서류		중 1부 필수	
	• 고용보험 개별사업장 피보험자격내역서 (근로복지공단) • 직장건강보험자격실확인서(국민건강보험공단지사) • 국민연금가입자가입증명서(국민연금공단) • 소득세납세증명서 • 근로소득원천징수영수증 • 고용·입금확인서(3개월 이상 이체내역) • 소득금액증명원 • 기타 소득 증명 가능서류		중 1부 필수	
대학(원)생	• 재학증명서 ※ 원격대학(방송통신대학, 사이버 대학 등) 및 휴학 중인 경우 불인정		필수	
예술인	• 예술인활동증명서 ※ 입소일 기준 유효기간 내 증명서에 한해 인정		필수	
취업 준비자	①	• 직업훈련과정참여 확인서·수료증 • 직업능력 개발 훈련 수강증(고용노동부지정 훈련시설 여부 명시) • 각종 취업지원프로그램 참여 확인서	중 1부 필수	①② 중 1부 필수
	②	• 구직등록확인증과 구직활동 증명서류 ※ 구직활동 증명서류 : 면접확인서, 입사지원서, 실습확인서, 해당 직군 자격증 교육 참여, 이수 및 학원 수강증 (출석 수업에 한함)	중 1부 필수	
자영업 (일반)	공동	• 사업자등록증명원 또는 기타 사업자적 증명 가능 서류	필수	
	일반	• 소득금액증명원(세무서)		

꼭 기억하세요

! 어린이집에 입소 시 필수 제출 서류가 있어요!

[다문화 가족의 영유아 확인 서류]

구 분	확인서류	제출구분
다문화 가족	<ul style="list-style-type: none"> 주민등록등본(결혼이민자 및 귀화자가 등본상 기재) 가족관계증명서와 외국인등록증 사본 결혼이민자 중 「재외동포의 출입국과 법적지위에 관한 법」 제2조제2호에 따른 외국국적동포 : 출입국에 관한 사실 증명(외국에서 15년 이상 거주하였음을 증명) 외국인 등록증이 없는 경우 : 외국인등록사실증명서(출입국관리사무소)또는 외국인 기본증명서등 다문화가족임을 증명 할 수 있는 서류 	중 1부 필수

☺ 「다문화가족지원법」 제2조제1호에 따른 다문화가족의 영유아 확인서류

보육료 지원

? 어린이집 보육료는 어떻게 지원 받나요?

- **지원대상** 어린이집을 이용하는 만0~5세 영유아
- **신청방법** 읍·면·동 주민센터 또는 온라인 복지로(www.bokjiro.go.kr)에서 신청
(복지로 홈페이지 → 복지서비스 신청 → 영유아 → 보육료 지원)

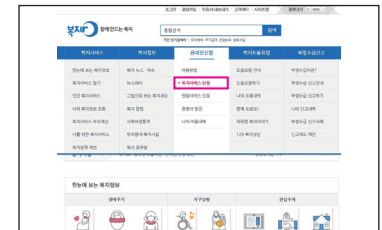

? 어린이집 보육료 신청시 필요한 구비서류는 무엇인가요?

공 통	사회보장급여(사회서비스이용권) 신청(변경)서
영아연장반	아이행복카드발급신청 및 개인신용정보의 조회 · 제공 · 이용 동의서
신청 시	연장보육 신청 사유서 및 연장보육 필요 사유별 증빙자료
장애아 보육료	장애인 등록증, 장애조건 의사진단서(만5세 이하 장애인 복지카드 미소지자 및 특수교육대상자 진단 · 평가 결과 통지서(만8세 이하) 중 1부
다문화 보육료	혼인관계증명서(행복e음으로 확인되지 않는 경우에 한함)
난 민	아동의 난민인정증명서(아동의 난민인정증명서가 없는 경우 아동 부모의 난민인정 증명서와 가족관계증 서류 제출)



보육료 지원

? 어린이집 보육료 지원 기준은 어떻게 되나요?

적용시간 : 2020. 3. 1. ~

구 분		만 0세	만 1세	만 2세	만 3~5세	장애아
기본 보육시간	부모 보육료	470천원	414천원	343천원	240천원	478천원
	기관 보육료 ¹⁾	500천원	272천원	184천원	-	559천원
연장 보육료 ²⁾		3천원	2천원	1천원	3천원	

1) **기관보육료** : 정부에서 인건비를 지원 받지 않는 민간, 가정어린이집 등에서 만 0~2세 및 장애아동 보육 시 지원

2) **연장보육료** : 기본보육에 대한 보육료를 지원하고 연장보육 이용 시 시간당 보육료를 추가 지원

😊 시설 유형에 구분 없이 누리과정 운영비 추가 지원, 민간·가정 등 정부미지원어린이집을 이용하는 경우 시·도지사가 정하는 수납한도액 내에서 부모 부담보육료 추가 수납 가능

? 어린이집 보육료 지원방식 및 절차는 어떻게되나요?

- **지원대상** : 아이행복카드로 보육료 매월 결제

구 분	업 무	주요내용
부모	보육료 및 아이행복카드 발급 신청	사회보장급여(사회서비스 이용권) 신청(변경)서 제출, 아이행복카드 발급 신청
시군구	자격 판정	지급 자격 판정 및 아이행복카드 발급 대상자 정보를 금융기관으로 전송
	자격 결정 통보	보육료의 자격 결정 통보
금융기관	카드 발급	아이행복카드 발급
부모	결제	아이행복카드로 보육료 결제 (매월 결제)

보육료 지원

? 꼭 기억하세요

😊 보육료지원, 어디까지 받을 수 있나요?

- 출석 일수 11일 이상 → 보육료 중 부모부담 총액 0%
- 출석 일수 6~10일 → 보육료 부모부담총액 50%
- 출석 일수 1~5일 → 보육료 중 부모상담총액 75%
- 출석 일수 0일 → 보육료 중 부모상담총액 100%

😊 출석 인정 특례

- ✓ 아동의 질병·부상 또는 부모의 입원으로 출석이 어려운 경우!
☞ 진단서 및 소견서 제출
- ✓ 부모의 출산으로 아동이 어린이집에 나오지 못하는 경우!
☞ 출생신고 전) 출생증명서, 출생신고 후) 주민등록등본 제출
- ✓ 감염병 유행 시 어린이집 재원 아동이 감염병 접촉자로 보건소에서 지정한 모니터링 대상이 된 경우!
☞ 보건소장이 발급하는 '접촉자 대상 확인 발급 서류' 제출(모니터링 기간 명시)
- ✓ 오전 등원시간 내 (09:00 이전) 거주지 또는 어린이집 주변에 고농도 미세먼지 발생(나쁨 이상)으로 사전 연락을 통해 등원이 어려운 경우!
- ✓ 자연재해, 재난 발생 및 기타 이에 준하는 것으로서 지자체장이 필요하다고 인정하는 경우!

보육료 지원

! 만 3~5세 누리과정 지원 관련하여 유의사항은 없나요?

지원 기간

만 3~5세 누리과정 무상교육 기간은 3년을 초과할 수 없음

지원 제외

31일 이상 해외체류 유아는 출국일 이후 유아학비 지원 자격 중지, 자격 중지 후 다시 지원받기 위해서는 재신청 필요

중복지원 불가

유치원(유아학비), 어린이집(보육료), 가정양육(양육수당) 및 유치원 이용시간 중 아이돌봄서비스는 중복지원이 불가하며, 보호자의 서비스 이용 신청에 의해서만 효력 발생

소급지원 불가

유치원(유아학비) 어린이집(보육료) 간 이동 시 반드시 유아의 주민등록소재지 읍면동 주민센터 방문 또는 복지로 누리집(www.bokjiro.go.kr) 에서 서비스 변경 신청을 해야 하며, 지원금은 신청일로부터 지원

보육료 지원

꼭 기억하세요

! 어린이집 보육료는 중복지원이 불가해요!

- 가정양육수당, 유아학비, 종일제 아이돌봄 서비스 지원받는 아동은 중복하지 지원 하지 않습니다. 또한 정부지원을 받는 특수학교를 이용할 경우에도 장애아 보육료를 중복지원하지 않으며, 해외에 체류하는 아동도 해당하지 않습니다.

! 변경 신청에 따른 처리 기준을 알려드립니다!

[보육료→가정양육수당→유아학비→아이돌봄서비스] 변경이 가능합니다.

영유아보호자가 서비스간의 변경을 원할 경우, 방문·온라인신청을 통해 사전에 '변경신청단계'를 거쳐야만 정부는 서비스를 지원할 수 있습니다.

😊 1) 보육료 ⇔ 양육수당

① 양육수당 → 보육료

- 변경신고일이 15일 이내인 경우, 신고일 부터 보육료 지원자격 부여
- 변경신고일이 16일 이후인 경우, 해당월은 양육수당 지원, 보육료는 다음달 1일자로 결정

② 보육료 → 양육수당

- 변경신고일이 15일 이내인 경우, 양육수당 전액 지원
- 변경신고일이 16일 이후인 경우, 해당월은 보육료 지원, 양육수당은 다음달 1일자로 결정

보육료 지원

! 어린이집 보육료 자격변경에 따른 지원기준을 살펴보세요!

😊 2) 양육수당 ⇔ 유아학비

- ① 양육수당 → 유아학비
 - 변경신고일이 15일 이내인 경우, 신고일로 부터 유아학비 지원자격 부여
 - 변경신고일이 16일 이후인 경우, 해당월은 양육수당 전액 지원, 유아학비는 다음달 1일자로 결정
- ② 유아학비 → 양육수당
 - 변경신고일이 15일 이내인 경우, 양육수당 전액 지원
 - 변경신고일이 16일 이후인 경우, 신고일까지 유아학비 지원, 양육수당은 다음달 1일자로 결정

😊 3) 보육료 ⇔ 유아학비 간 변경

- ① 보육료 → 유아학비 : 유아학비 신청 전일까지만 보육료를 일할 계산하여 지급
- ② 유아학비 → 보육료 : 보육료 신청 후 입소일부터 일할 계산하여 지급

😊 4) 양육수당 간 변경

- ① 양육수당 ⇔ 농어촌 양육수당 ⇔ 장애아동양육수당
 - 변경 신청한 신규자격 책정일이 15일 이내인 경우, 해당월은 신규자격 지원
 - 변경 신청한 신규자격 책정일이 16일 이후인 경우, 해당월은 이전자격 지원

보육료 지원

! 변경 신청에 따른 처리 기준을 알려드립니다!

[보육료→양육수당→유아학비→아이돌봄서비스] 변경이 가능합니다.

😊 5) 보육료 ⇔ 종일제돌봄서비스

- ① 보육료 → 영아종일제
 - 변경 신청월 말일까지 보육료 지원 / 영아종일제는 다음날 1일부터 지원
- ② 영아종일제 → 보육료
 - 변경 신청월 말일까지 영아종일제 지원 / 보육료는 다음달 1일부터 지원

😊 6) 양육수당 ⇔ 종일제돌봄서비스

- ① 양육수당 → 영아종일제
 - 변경 신청월 양육수당 전액 지급 / 영아종일제는 다음달 1일부터 지원
- ② 영아종일제 → 양육수당
 - 변경 신청월 말일까지 영아종일제 지원 / 양육수당은 다음달 1일부터 지원



아이행복카드

? 아이행복카드는 무엇일까요?



만 0세부터 만 5세까지 취학 전 아동을 대상으로 정부에서 제공하는 보육료·유아학비 지원서비스를 이용할 수 있는 카드로 아이행복카드 한 장으로 어린이집·유치원 어디서나 사용 가능합니다.

카드 한 장으로 어린이집, 유치원 **모두** 사용 가능!



어린이집



유치원

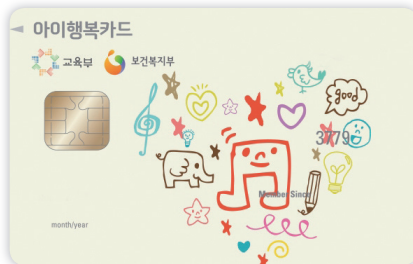

어린이집 · 유치원

🔊 다양한 카드사에서 발급가능합니다

아이행복카드 (보건복지부, 교육부 공동)

KB국민카드, 우리카드, 하나카드, NH 농협카드, 신한카드, 롯데카드, BC카드(IBK기업은행, 스탠다드차타드은행, 대구은행, 부산은행, 경남은행, 전북은행, 수협은행, 광주은행, 우체국, 제주은행, 신한, 현대증권)

꼭 기억하세요

? 아이행복카드 발급은 어떻게 신청하면 되나요?

😊 보육료 또는 유아학비 지원 신청 시 아이행복카드도 함께 신청

☞ 보육료·유아학비 지원 신청방법

- 보육료·유아학비 지원대상 영유아의 부모 등이 읍·면·동 주민센터 방문
- 복지포 홈페이지(www.bikjiro.go.kr)에서 온라인으로 신청

😊 이미 보육료 또는 유아학비 지원을 받고 있다면 별도 아이행복카드 신청도 가능

☞ 아이행복카드 별도 신청방법

- 임신육아종합포털 아이사랑(www.childcare.go.kr)에서 온라인으로 카드 신청
- 각 카드사·은행 등 직접 직접 방문

😊 기존 아이사랑 카드도 어린이집·유치원 어디서나 계속 사용이 가능합니다

? 보육료 결제는 어떻게 하나요?



방 문

카드 단말기를 통한 결제

ARS

☎ 1544-0244로 전화하여 결제

인터넷

아이사랑보육포털에 방문하여 결제
(www.childcare.go.kr)

스마트폰

아이사랑 모바일 앱 다운로드 받아
결제(m.childcare.go.kr)

보육지원체계 개편 안내



어린이집 보육서비스가 **새롭게** 달라집니다.

영유아

연장보육반 전담교사가
돌봄으로써 오후시간도
활기찬 어린이집

부 모

눈치보지 않고
필요한 서비스를 안정적으로
이용할 수 있어요!

교 사

업무부담이 경감되고
근무환경이 개선돼요!

원 장

적정 보상으로 어린이집을
안정적으로 운영하고
수요에 맞는 서비스를
제공할 수 있어요



온종일 활기찬 어린이집

연장보육 이해하기



어린이집 보육 시간 이렇게 바뀝니다.

기본보육+연장보육

모든 영유아에게 적용되는 기본보육(9시~16시)과
추가적 돌봄이 필요한 영유아에게 적용되는 연장보육(16시~19시 30분)으로 구분하여
운영되며, 연장보육 시간에는 별도의 전담교사가 배치됩니다.



연장보육이란 무엇이며, 어떻게 이용하나요?

연장보육이란, 사전에 신청한 영유아를 대상으로하며, 기본보육시간 이후의 보육을
의미합니다. 연령별로 구성된 기본보육반을 유지하는 것이 아니라 연장보육을 신청한
영아 또는 유아로 구성된 연장반에서 전담교사에 의해 이루어지는 보육을 말합니다.

• 연장보육 이용시간은 어떻게 되나요?

기본보육시간 이후인 오후 4시부터 오후 7시 30분까지 입니다.

• 연장보육은 누가 이용할 수 있나요?

연장보육 이용을 사전에 신청한 영유아가 대상입니다.
영유아가 17시 이후에 하원(월 최소 10시간 이상)하는 경우가 많고 연장보육
자격기준(0~2세)에 충족하면 절차에 따라 신청 가능 합니다.
단, 연장보육 신청 전에는 반드시 어린이집 원장님과 상담해 주세요.



연장보육 이용 시, 기억해주세요!

- 오후 5시 이후 최소한 월 10시간 이상 이용 시 신청해 주세요.
- 규칙적인 연장반 이용이 아니라면 이용 신청을 가급적 자제해 주세요.
- 하원한 이후 학원을 다녀오는 등으로 '재등원' (병원 제외)하는 것은 불가하므로 주의해 주세요.
- 연장보육시간 하원 시에는 보호자가 함께 귀가 지도를 도와주세요.
(소지품 챙기기, 신발 신기 등)
- 기본보육 영아는 오후 4시에, 연장보육 영아는 오후 7시 30분까지 하원 할 수 있도록 해주세요.

연장보육 이해하기

? 연장보육 이용 절차는 어떻게 되나요?

😊 연장보육 이용 여부 상담(원장 ↔ 부모)

어린이집 원장님과 연장보육 이용 여부에 대해 상담합니다.

※ 17시 이후 하원이 최소 월 10시간 이상 이용 시 연장보육을 신청해주세요.

※ 연장보육이용신청서를 제출하지 않은 경우에도 간헐적·긴급한 필요가 발생 시 연장보육 신청 (구두·유선) 후 이용 가능합니다.

😊 연장보육 자격 신청(0~2세반)

연장보육 자격 신청은 행정복지센터(읍면사무소, 동 주민센터) 또는 복지포(www.bokjiro.go.kr) 에서 진행합니다.

※ 연장보육 자격 결정 및 통지 : 시군구

· 연장보육 자격 기준(0~2세반 영아 이용 시 충족 해야함)

취업	임금근로자, 자영업자/특수형태근로자 (단기간 근로자, 주 15시간 월 60시간 미만), 농어업인, 예술인, 무급가족종사자
구직	구직/취업준비(민간학원 이용(1년, 1회 한정), 공무원·공공기관·민간기업의 임용시험 또는 「자격기준법」에 따른 국가자격시험의 접수증 제출)
가정	다자녀(자녀 2인 이상 가구), 한부모가족, 조손가구, 다문화가정, 저소득층
장애·건강	장애, 장기요양/산정특례, 입원/간병
임신·출산	임신, 출산, 유산
학업	재학(원격대학 재학인정), 학위과정(논문작성기간 인정, 1년 1회 한정)
장기부재	군복무, 복역

😊 연장보육 이용 신청(3~5세반)

연장보육 이용이 결정되면, '연장보육 이용신청서'를 어린이집에 제출합니다.

😊 연장보육 이용이 최종 확정됩니다.

연장보육 이해하기

? 연장보육시간 동안 아이들은 무엇을 하나요?

😊 연장보육에서 영유아는 자발적인 놀이를 하며 생활합니다.

연장보육은 표준보육과정(누리과정)의 연장선상에서 일과를 운영하면서도 편안함을 느낄 수 있도록 영유아의 자발적인 놀이를 지원합니다.

연장반 전담공간에는 연령에 적합한 교재교구가 비치되어 있으며 하원 시까지 안정된 환경에서 즐겁게 놀이하며 생활할 수 있는 환경을 제공합니다.

😊 연장보육에서는 유연한 일과로 운영합니다.

연장보육은 어린이집 장시간 보육으로 소진된 영유아가 충분히 휴식하며 놀이할 수 있도록 보다 유연한 일과로 운영됩니다. 별도로 구성된 '연장반'에서 '전담교사'와 함께 생활함에 따라 오후 늦게까지 남아있는 영유아가 불안해 하거나 힘들어하지 않도록 배려하여 영유아가 안정감을 느낄 수 있도록 지원 합니다.

? 연장 보육은 어떻게 운영 되나요?

✓ 연장보육을 신청한 영유아는 오후 4시 이후 연장반으로 이동하여 전담교사에 의해 보육이 이루어집니다.

✓ 연장반은 영아반과 유아반으로 나누어 운영됩니다.
교사대 아동 비율 ☞ 영아반 1:5, 유아반 1:15

✓ 연장보육은 영유아의 자유로운 놀이, 일상생활(휴식 포함) 등의 일과로 진행됩니다.



전자출결시스템 안내

전자출결시스템이란,

영유아의 등·하원 정보를 자동으로 체크하여 전자적으로 관리할 수 있는 시스템입니다.

이런 점이 좋아요

- 영유아 등·하원 시간 안내로 부모님이 안심하고 어린이집을 이용할 수 있습니다.
- 어린이집은 출석부 서류 관리, 출석일수 확인 및 보육료 신청 등의 행정업무가 감소됩니다.

이렇게 운영됩니다

- 영유아가 자동 출결을 위한 인식장치(태그 등)를 소지하고 어린이집에 등·하원합니다.
- 어린이집에 설치된 등·하원 시각 기록 장치가 이를 감지하고, 서버 전송을 통해 시간이 자동체크 됩니다.
- 영유아 등·하원 시각이 부모님의 휴대폰 문자 메시지로 전송됩니다.

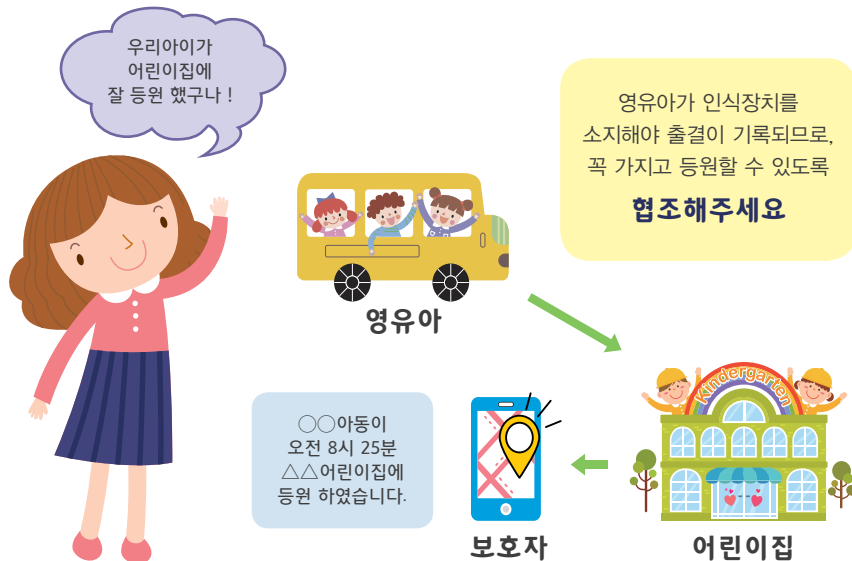

꼭 기억하세요

! 꼭 기억하세요

아이들의 하원 시간을 꼭 지켜 주세요!

규칙적인 등·하원 시간 준수는 영유아의 안정적인 어린이집 생활에 매우 중요한 요소입니다. 자녀가 어린이집 생활에 잘 적응하고 즐겁게 생활할 수 있도록 규칙적인 등·하원 시간을 지켜주시기 바랍니다.

연장보육 신청 시, 꼭 필요한지 한 번 더 신중하게 생각해 주세요!

오후 5시 이후 최소한 월 10시간 이상 이용이 필요한 경우 연장보육을 신청해주세요. 어린이집에서는 영유아의 연장보육 신청에 따라 '연장반' 편성 및 '연장보육 전담교사'를 배치합니다. 연장반이 2개월 이상 인원과 이용시간을 충족하지 못할 경우에는 채용된 교사의 인건비가 중단되므로, 연장보육이 안정적으로 이루어질 수 있도록 꼭 필요한지 신중히 결정하여 신청해 주시기 바랍니다.

갑작스러운 사정으로 연장보육이 필요한 경우에는 꼭 사전에 말씀해 주세요!

연장보육을 신청하지 않은 영아라도 긴급한 사유가 있을 경우 연장보육 신청이 가능합니다. 오후 5시 이후에 귀가할 사유가 생길 경우, 늦어도 당일 오전까지는 담임교사에게 '연장보육'을 신청해 주셔야 안정적인 연장보육을 할 수 있습니다.



꼭 기억하세요

! 꼭 기억하세요

😊 어린이집 하원 후에는 재등원 할 수 없으므로 주의해 주세요!

안정적인 보육을 위해 하원하고 학원 가는 등 재등원은 불가능합니다.
다만, 의료기관 진료와 같이 불가피한 경우만 재등원이 가능합니다.

😊 영유아 어린이집 생활은 담임교사와 상담해 주세요!

연장반 이용시에는, 담임교사가 아닌 연장반 전담교사가 하원지도를 하므로 기본보육시간 내 궁금한 사항은 '원아수첩', '스마트알림장', '전화'를 활용하여 기본보육 담임교사와 상담하시기 바랍니다.

😊 연장보육 시간의 생활은 연장반 교사와 상담



기본보육 이해하기

기본보육이란,

어린이집 등원 이후 오후 4시까지의 보육으로, 보육과정 및 이용방법은 이전과 동일합니다.

? 어린이집 보육료 산정방식은 어떻게 되나요?

- 오전 9시부터 오후 4시까지입니다.
- ▶ 단, 07:30~09:00는 순차적 등원이 가능하며, 통합보육으로 운영됩니다.

? 기본보육은 누가 이용하나요?

- 어린이집 이용하는 영유아라면 누구든지 기본보육을 이용할 수 있습니다.
- ▶ 종일반·맞춤반이 폐지되어 연령에 상관없이 모든 영유아가 기본보육 대상입니다.

? 기본보육은 어떻게 운영되나요?

- 기존 배치되어 있는 해당 반에서 담임교사가 보육합니다.
- ▶ 담임교사의 정기적인 영유아 보육시간은 오전 9시부터 오후 4시까지입니다.
- ▶ 순차적인 등·하원시간을 고려하여 기본보육시간(오전 9시~오후 4시) 전후로는 통합반 형태로 운영됩니다. 단, 연장보육 신청 아동은 오후 4시 이후 '연장반'에서 연장보육 전담 교사에 의해 보육이 이루어집니다.

07:30	09:00	16:00	17:00	19:30
등원	기본보육 (놀이, 급식·간식, 활동, 낮잠 등)		연장보육	

! 기억해주세요!

- ✓ 규칙적인 등·하원 시간은 영유아가 어린이집 생활을 예측할 수 있도록 하며 안정적인 어린이집 생활을 돕습니다.
- ✓ 어린이집 기본보육 이용만으로도 영유아의 교육적인 경험은 충분히 이루어집니다.
어린이집 하루일과 및 보육과정 운영은 기본보육을 중심으로 이루어지므로 오전 9시부터 오후 4시까지 진행되는 기본보육 만으로도 충분한 교육적 경험과 또래와의 사회적 경험을 할 수 있습니다.

기본보육 이해하기

기본보육시간 동안 우리 아이들은 어린이집에서 어떻게 지내나요?

- 기본보육시간 동안 영유아들은 표준보육과정 및 유아·놀이중심 누리과정을 바탕으로 선생님, 친구들과 함께 놀이와 일상생활을 경험하며 성장합니다.



😊 영유아는 놀이, 활동, 일상생활을 통해 성장합니다.

영유아는 어린이집에서 표준보육과정(누리과정)을 바탕으로 영유아의 발달수준과 흥미에 따라 놀이, 활동, 일상생활을 경험하며 생활합니다.

놀이중심의 보육과정 운영으로 영유아는 자유로운 '놀이'를 통해 성장하고 식사, 낮잠, 손 씻기, 배변 등의 '일상생활'을 경험하며 건강한 아이로 자랍니다.

😊 영유아는 정해진 일과를 반복하며 안정감을 느낍니다.

어린이집 하루일과는 '등원-오전간식-실내(외)자유놀이-바깥놀이-점심-잠 및 휴식-오후간식-실내(외)자유놀이-하원' 순으로 이루어지며, 영유아는 정해진 일과를 반복적으로 경험하면서 정서적 안정감을 느낍니다. 어린이집 일과는 영유아의 연령, 흥미, 건강 등을 고려하여 변경될 수 있지만, 기본보육 이용만으로도 영유아의 교육적 발달과 성장에 충분합니다.

보육지원체계 개편 안내

연장보육에 아직 궁금한 것이 있으신가요?



Q 원래 종일반을 이용했는데 다시 신청해야 하나요?

A 신청이 없어도 연장보육 자격으로 전환되므로 별도 신청은 필요 없습니다.
단, 새로 입소하는 경우에는 자격 여부확인 및 신청이 필요합니다.



Q 연장반 이용 시 부모의 자부담이 발생하나요?

A 정부에서 어린이집으로 전액 지원하므로 자부담(별도 결제)은 없습니다.



Q 연장보육 자격이 있는 경우에만 신청할 수 있나요?

A 영아(0-2세)반은 자격을 충족해야 합니다.
자격은 현재 종일반보다 확대, 완화 됩니다.



보육지원체계 개편 안내



연장보육에 아직 궁금한 것이 있으신가요?



Q 연장보육은 언제까지 어디로 신청하나요?

A 행정복지센터(읍면동사무소, 주민센터)를 통해 자격 신청을 하고, 어린이집에 이용을 신청합니다.



Q 기본보육을 선택하는 경우 반드시 16시 전에 하원해야 하나요?

A 16시 하원 시각을 최대한 준수해야 합니다.



Q 연장반을 이용하면 반드시 매일 17시 이후에 하원해야 하나요?

A 고정적으로 17시 이후 보육이 필요한 경우 신청하시는 것을 권고합니다.



Q 연장반 신청서를 제출하지 않았지만, 갑자기 연장 보육이 필요한 경우에는 어떻게 하나요?

A 간헐적이거나 긴급한 수요가 있을 경우 연장보육을 신청(구두, 유선 등)한 후 이용할 수 있습니다.

보육지원체계 개편 안내



연장보육에 아직 궁금한 것이 있으신가요?



Q 연장보육 아동에게 급·간식이 제공되나요?

A 연장보육 시간에 급식과 간식은 의무사항이 아니며 연장보육료에 포함되지 않습니다.
만약 급·간식을 제공받고자 한다면 부모가 비용을 부담해야 합니다.



Q 더 궁금한 점이 생기면 어디서 내용을 확인할 수 있을까요?

A 보육지원체계 개편 설명자료는 임신육아종합포털 아이사랑(www.childcare.go.kr) 공지사항에서 확인할 수 있습니다.



감사합니다.



표준교육과정 소개

? 표준보육과정이란 무엇인가요?

표준보육과정이란,

어린이집에 다니는 만 0~5세 영유아가 반드시 배워야 할 바람직한 가치, 태도, 지식, 기술 등을 국가 수준에서 정해놓은 보편적인 보육 목표와 내용입니다.



? 표준보육과정의 목적은 무엇인가요?

- 표준보육과정의 목적은 영유아의 심신의 건강과 전인적 발달을 도와 행복을 도모하며 민주시민의 기초를 형성하는 데 있습니다.
- 표준보육과정을 통해 추구하는 인간상은 심신이 건강하고 행복한 사람, 자율적이고 창의적인 사람, 자신과 타인을 존중하고 배려하는 사람, 자연과 우리문화를 사랑하는 사람, 다양성을 인정 하는 민주적인 사람입니다.

3~5세 보육과정 (누리과정) 소개

! 2020년 3월부터 『개정 누리과정』이 시행됩니다!

누리과정이란 무엇이며, 어떻게 바뀌는 걸까요?

어린이집에 다니는 만 3~5세에게 공통으로 제공 되는 교육과정으로, 생애 첫 출발선에서부터 수준 높고 균등한 교육기회를 보장합니다. 이러한 누리과정이 어린이 스스로 이끌어가는 놀이중심과정으로 바뀌게 됩니다.

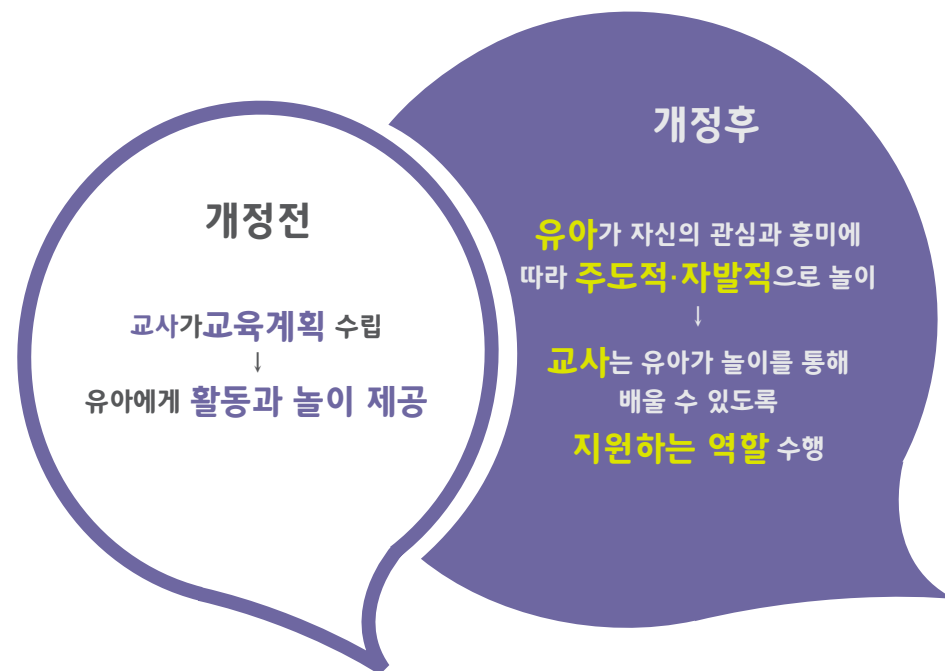

3~5세 보육과정 (누리과정) 소개

? 교사의 역할이 중요할 것 같은데, 정부는 어떻게 지원하나요?

교사

다양한 놀이와 활동이 가능한
실내외 **환경구성**(놀잇감, 교재교구)
놀이과정에 적절히 개입하여
유아-유아, 유아-교사, 유아-환경
간에 **능동적 상호작용**이
이루어지도록 격려

정부

보건복지부&교육부는
누리과정 **해설서, 놀이이해 및
실행 자료 개발하여 보급**
모든 어린이집 원장 및 교사 대상으로
개정 **누리과정 교육 실시**

? 어린이집에서 놀이만 한다면 초등학교에서는 적응 할 수 있을까요?

- 유아는 놀이를 통해 배우고 성장합니다.
주도적으로 놀이하고 몰입하는 과정에서
혼자 힘으로 해낼 수 있다는 자신감과
창의성 등을 기를 수 있습니다.
개정누리과정은 초·중등 교육과정에서
요구되는 핵심 역량인 자신감, 문제해결
능력, 창의성 등을 반영하여 3~5세 아이
들에게 맞게 체계적으로 구성하였습니다.

개정누리과정 "놀이"를 통한 배움을 추구!!

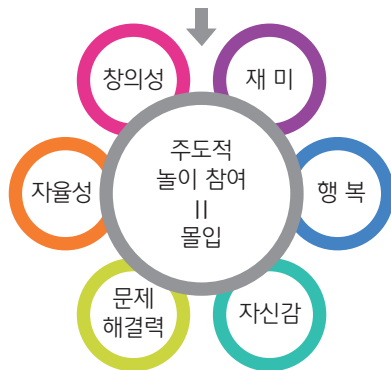

〈자율적 놀이를 통한 배움과 성장〉

3~5세 보육과정 (누리과정) 소개

? 또 달라지는 점이 있나요?

- 기존의 5개 영역은 유지하되, 세부내용을 연령별로 구분하던 것을 연령을 구분하지 않고 유아가
경험하여야 할 내용을 중심으로 간략화하였습니다.

개정 전

~2019

- 5개 교육과정
- 연령별 세부내용 총 369개

개정 후

~2020

- 5개 교육과정
- 연령별 세부내용 총 59개

☺ 다양한 교육 방식이 발현될 수 있도록 교사 자율성 확대

? 개정 누리과정은 어디서 찾아볼 수 있나요?



- 보건복지부 홈페이지 www.mohw.go.kr
- 국가법령정보센터 www.law.go.kr

3~5세 누리과정 고시

검색을 통해 확인할 수 있습니다.

또한 **아이사랑보육포털** www.childcare.go.kr 에 업로드하여 아이들과 부모님께서
참고하실 수 있도록 할 예정입니다.



어린이집·유치원 정보 공개

? 어린이집·유치원 정보공개란 무엇일까요?

- 정부는 어린이집·유치원 전반의 주요 정보를 객관적이고 투명하게 공개하여 학부모의 알 권리를 보장하고자 어린이집·유치원 정보공시 제도를 실시

? 어린이집·유치원 정보 공개 항목은 무엇일까요?

- 부모가 가장 궁금해 하는 어린이집·유치원 기본현황, 영유아 및 보육교직원, 보육과정, 보육비용, 예·결산, 영양 및 환경위생, 안전 교육·점검의 총 7개 항목을 공개

어린이집 · 유치원 정보 공개

어린이집 기본현황	주소, 전화번호, 대표자명, 원장명, 공간면적, 폐쇄회로 텔레비전 현황 등
영유아 및 보육교직원	연령별 반 현황, 보육교직원 직종·자격별 현황 등
보육과정	표준보육과정 운영 시간, 연간 운영 계획
보육비용	연령별 최대 수납액, 특별활동비, 기타 필요경비
예·결산	세입·세출예산서, 세입·세출결산서
영양 및 환경위생	급식관리현황, 식단표, 실내공기질관리, 정기소독 관리현황 등
안전교육·점검	소방대피 훈련여부, 아동 안전교육 실시 현황, 가스점검, 소방 안전 점검 여부, 통학버스 운영현황 등

어린이집·유치원 정보 공개

? 어린이집·유치원 정보공개 확인 방법은 어떻게 되나요?

‘임신육아종합포털 아이사랑’(www.childcare.go.kr) 접속 후



😊 전국 어린이집, 유치원정보를 한 눈에 확인하세요.

어린이집 · 유치원통합정보공시
(http://www.childinfo.go.kr)

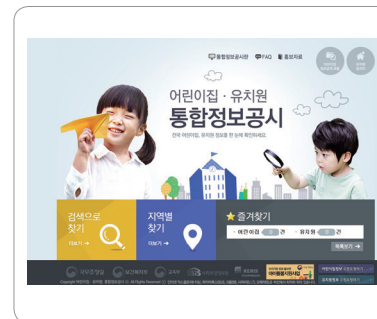

어린이집 정보공개포털
(http://info.childcare.go.kr)



아직 궁금한 것이 있으신가요?

! 대표 사이트 안내

🔊 대표 사이트 안내

- 보건복지부 www.mohw.go.kr. (국번없이) ☎129
- 임신육아종합포털 아이사랑 www.childcare.go.kr.
(모바일)m.childcare.go.kr
- 보육료 신청 www.bokjiro.go.kr (복지로)
- 유아학비 고객지원센터 ☎1544-0079 (5번→1번)
- 아이사랑헬프데스크 ☎1566-3232
- 입소대기 신청 www.childcare.go.kr (임신육아종합포털 아이사랑)



아직 궁금한 것이 있으신가요?

😊 카드 신청, 입소대기, 어린이집 찾기, 정보공시 등 보육관련 대표사이트



PART

03

[우리 지역 육아정보가 궁금해요??]

2020년 전라북도 지역별 육아지원 안내

전국 공통으로 지원되는
양육지원서비스, 보육지원서비스를 제외하고
각 지역별 추가로 지원되는 부분과
육아정보(장난감대여 및 나들이정보)를 수록하였습니다.

구 분	내 용	문 의 (지역번호063)								
임신 및 출산	<div>■ 출산장려금 지원</div> <div>신청대상 : 2018년 7월 1일 이후 출생아, 출생일 현재 부 또는 모가 전주시 거주자로 출생아가 주민등록상 동일 세대원이여야 함</div> <div>지원내용 : (단위 : 만원)</div> <table><tr><th>구 분</th><th>첫째아</th><th>둘째아</th><th>셋째아 이상</th></tr><tr><td>지원금</td><td>10 (일시금)</td><td>30 (일시금)</td><td>120 (분할지급)</td></tr></table>	구 분	첫째아	둘째아	셋째아 이상	지원금	10 (일시금)	30 (일시금)	120 (분할지급)	전주시보건소 ☎ 281-2023
	구 분	첫째아	둘째아	셋째아 이상						
	지원금	10 (일시금)	30 (일시금)	120 (분할지급)						
	<div>■ 종량제(쓰레기)봉투 지원</div> <div>신청대상 : 2019년 1월 1일 출생아, 부모가 전주 거주자로 주민등록상 동일 세대원여야함</div> <div>지원내용 : 10L 60매 일시지원</div>	관할 동 주민센터 및 여성가족과 ☎ 281-2345								
<div>■ 예비신혼부부 무료 건강검진 : 혼인전 6개월, 혼인 후 2년</div> <div>■ 산모·신생아 건강관리사 지원 : 기존 중위소득 180%출산가정에 한해 지원</div> <div>■ 저소득층 기저귀 교체분유지원 : 만2세 미만의 영아를 둔 가정 ※기초생활보장, 차상위, 한부모가족 수급 가구 대상</div>	전주시보건소 ☎ 281-6285									
가구별 맞춤 지원	<div>■ 다자녀가정 우대증 발급</div> <div>신청대상 : 전주시에 거주하고 자녀가 3명 이상(만18세 이하인 가정)</div> <div>지원내용 : 무료입장 (전주동물원, 전주자연생태박물관, 전주시 경기전) 이용요금 50%감면 (전주시 공영주차장 및 부설주차장, 전주시 체육시설)</div>	복지환경국 여성가족과 인구정책 ☎ 281-2345								
	<div>■ 셋째아 육아용품 지급</div> <div>지원대상 : 2020년도 셋째아 이상 출산 가정</div> <div>지원내용 : 출생아 1인당 1회 최대 25만원 지원 (영유아차량 보조시트, 육아용품 구입비 지원)</div>	보건소 모자건강팀 ☎ 281-6280~2								
	<div>■ 전주시육아종합지원센터</div> <div>신청대상 : 전주시 다자녀 우대증 소지자</div> <div>지원내용 : 맞춤형 양육상담 및 장난감 대여실 무료지원</div>	전주시육아종합지원센터 ☎ 905-6510								
	<div>■ 꿈꾸는 아이 직업체험관 입장료 감면</div> <div>신청대상 : 전주시 다자녀 우대증 소지자</div> <div>지원내용 : 우대혜택(무료입장)</div>	여성가족과 ☎ 281-5029								
	<div>■ 중도입국 자녀교육 지원</div> <div>신청대상 : 다문화 중도입국 미취학자녀 및 청소년</div> <div>지원내용 : 한글, 정서, 직업관련 지원사업으로 정착 프로젝트</div>	전주시다문화가족지원센터 ☎ 243-0333								

구 분	내 용	문 의 (지역번호063)
양육 지원	<ul style="list-style-type: none">■ 전주시육아종합지원센터 행복나눔 장난감대여실 이용대상 : 전주시 거주자 또는 전주시내 직장인 운영시간 : 월~금요일 10:00~17:00 매월 둘째·넷째주 토요일 10:00~13:00 (매월 둘째·넷째주 외 토요일(정기소득), 일요일, 공휴일 및 센터 휴관일) 이 용 료 : 가입비 연 20,000원(별도 이용료 없음) 대여비 가구당 1인 장난감 2점, 도서대여 2점 ※연회비 무료대상 : 수급자, 장애, 유공자, 다문화, 한부모, 최상위, 다자녀	☎ 905-6510
	<ul style="list-style-type: none">■ 야호인후장난감도서관·야호송천장난감도서관 이용대상 : 전주시 거주자 또는 전주시내 직장인 운영시간 : 월~금요일 10:00~17:00(12:00~13:00 소독 및 정리시간 이용불가) (토요일, 일요일, 공휴일 휴관) 이 용 료 : 가입비 연 20,000원(장난감 대여 및 놀이실 이용) 대여비 1가구당 장난감 2점, 도서 2점	인후점 ☎ 901-1118 송천점 ☎ 901-1103
	<ul style="list-style-type: none">■ 전주시 키즈N맘 놀이실 일상의 육아부담에서 잠시 벗어나 부모와 자녀가 편안하게 놀이하는 공간 운영시간 : 오전마당 10:00~12:00, 오후마당 14:00~17:00 매월 둘째, 넷째주 토요일 10:00~13:00 이 용 료 : 무료	☎ 905-6509
	<ul style="list-style-type: none">■ 인후놀이체험실·송천놀이체험실 영유아의 오감발달과 성장발달의 촉매체가 되는 체험활동 제공 이용대상 : 전주시 야호장난감도서관 회원(만0~3세) 운영시간 : 오전마당 10:00~12:00, 오후마당 14:00~17:00 점심시간 및 정리시간 12:00~14:00(토요일, 일요일, 공휴일 휴관) 이 용 료 : 무료	인후점 ☎ 901-1118 송천점 ☎ 901-1103
	<ul style="list-style-type: none">■ 전주시 공동육아나눔터(전주시건강가정지원센터) 맞벌이, 한부모 가정 등 아이돌봄서비스 이용이 어려운 가정 대상 이용시간 : 평일 오전 8시~오후 7시까지 신청방법 : 전주시건강가정지원센터 홈페이지 신청서 작성 후 이메일 제출	☎ 231-0185
어린이 체험관	<ul style="list-style-type: none">■ 전주 농촌진흥청 과학관(어린이 체험관 및 전시실) 운영시간 : 평 일 09:30~17:30 주 말 10:00~17:00(매주 월요일, 신정, 법정공휴일 휴관) 이 용 료 : 무료	☎ 238-1300~1
	<ul style="list-style-type: none">■ 전라북도 어린이창의체험관(과학, 미술, 음악 등 오감체험 및 역할 체험 프로그램 운영) 운영시간 : 09:00~18:00(매주 월요일, 1월1일, 설/추석 휴관) 이용내용 : 하루 3회 총 2시간 체험 진행/ 인터넷 및 현장 발권 후 이용가능 이용금액 : 개인 3,000원, 단체(10명이상) 2,000원(36개월초과) 체험 교육 홈페이지 안내(프로그램별 일정 상이함)	☎ 290-6660
	<ul style="list-style-type: none">■ 전주 자연생태박물관(수변생명이야기, 자연생태관 전시 및 안내) 운영시간 : 매 일 09:00~18:00(매주 월요일, 1월 1일, 명절 당일 휴관) 이 용 료 : 유아 무료 어린이 500원 성 인 2,000원 등	☎ 288-9540
	<ul style="list-style-type: none">■ 국립전주어린이박물관(전시 및 체험공간) 운영시간 : 평 일 09:00~18:00, 공휴일 09:00~19:00, 3월~10월 매 주 토요일 야간개장(오후 21:00까지) 이 용 료 : 무 료 ※즐거운 배움터 교육은 홈페이지에서 예약가능	☎ 223-5651
	<ul style="list-style-type: none">■ 야호아이숲체험 아이들이 각박한 도시 속에서 벗어나 자연 속에서 보고 듣고 만지며 뛰어놀며 풍부한 상상력을 키울 수 있는 숲 공간 이용대상 : 4세~14세(유아, 초등학생 등) 운영시간 : 매년 4월~11월(8개월) 이용시간 : 10시~16시(아이들 이용) ※단체이용시 오전·오후반 구분	시청여성가족과 ☎ 281-2356

구 분	내 용	문 의 (지역번호063)												
임신 및 출산	<div>■ 출산장려금 지원</div> <div>신청대상 : 부 또는 모가 군산시에 주소를 두고, 거주 기간이 1년 이상</div> <div>지원내용 : (단위 : 만원)</div> <table><tr><th>구 분</th><th>첫째아</th><th>둘째아</th><th>셋째아</th><th>넷째아</th><th>다섯째아 이상</th></tr><tr><td>지원금</td><td>30</td><td>100</td><td>300 (분할지급)</td><td>500 (분할지급)</td><td>1,000 (분할지급)</td></tr></table> <div>· 다태아의 경우 출생순위에 따라 각각 지급</div> <div>※출산축하금 : 출생아 한명당 30만원 상당의 군산사랑 상품권 지급(출산지원금과 별도)</div> <div>지원문의 : 각 읍면동 주민센터</div>	구 분	첫째아	둘째아	셋째아	넷째아	다섯째아 이상	지원금	30	100	300 (분할지급)	500 (분할지급)	1,000 (분할지급)	여성가족과 ☎ 454-3253
	구 분	첫째아	둘째아	셋째아	넷째아	다섯째아 이상								
	지원금	30	100	300 (분할지급)	500 (분할지급)	1,000 (분할지급)								
	<div>■ 해산급여 지원금</div> <div>대상 및 내용 : 임신기간 4개월 이상 유산, 사산 포함</div> <table><tr><th>대 상</th><th>지원내용</th></tr><tr><td>기초생활수급자</td><td rowspan="2">아이 1명당 60만원 (쌍둥이는 120만원)</td></tr><tr><td>긴급복지 지원대상자</td></tr><tr><td>장애인</td><td>장애정도에 따라서 최대 150만원</td></tr></table> <div>이용방법 : 읍면동 주민센터에 신청</div>	대 상	지원내용	기초생활수급자	아이 1명당 60만원 (쌍둥이는 120만원)	긴급복지 지원대상자	장애인	장애정도에 따라서 최대 150만원						
대 상	지원내용													
기초생활수급자	아이 1명당 60만원 (쌍둥이는 120만원)													
긴급복지 지원대상자														
장애인	장애정도에 따라서 최대 150만원													
<div>■ 셋째아 이상 가정육아용품지원</div> <div>신청대상 : 당해연도 셋째아 이상 출산가정 중 차량소유세대</div> <div>지원내용 : 지원대상 개당 25만원 상당의 차량시트 지원 (차량미소유가구 육아용품으로 대체가능)</div> <div>방 법 : 셋째아 출생 및 영유아 보호용차량보조 구입 증빙확인 후 지원</div>														
<div>■ 산모·신생아 건강관리사 지원</div> <div>신청대상 : 건강보험료 본인부담금 합산액이 기준 중위소득 100%,</div> <div>※예외지원대상자 : 기준 중위소득 120%이하(최대)출산가정 외</div> <div>지원내용 : 산모·신생아 건강관리사가 출산 가정을 방문해 산후관리를 돕는 바우처 지원</div>	군산시보건소 ☎ 460-3245													
기타	<div>■ 아동통합서비스지원</div> <div>지원대상 : 만 12세 이하(초등학생 이하)의 취약계층 아동 및 가족(임산부 포함)</div> <div>지원내용 : 가정방문을 통해 아동양육 환경·발달 상태를 기준으로 아동 발달 영역별 맞춤형 통합서비스 제공</div> <div>이용방법 : 읍면동 주민센터 상담 후 신청</div>	아동청소년과 드림스타트계 ☎ 454-7852												
	<div>■ 군산시 영·유아 상해 및 질병 보험 혜택 안내(2020. 1. 1. 시행)</div> <div>보장기간 : 2020년 1월 1일~2020년 12월 31일(1년간) ※자동차생신</div> <div>피보험자 : 군산시에 주민등록을 두고 거주하는 모든 0세~만6세(취학전아동)</div> <div>가입절차 : 군산시 영·유아 전체 자동가입</div> <div>※타 보험과 관계없이 중복 지급가능하며, 외국인은 제외입니다.</div>	아동청소년과 ☎ 454-4165 KB손해보험 ☎ 6900-5103												

구 분

내 용

문 의
(지역번호063)

양육
지원

■ 군산시육아종합지원센터 우리누리 장난감도서관

이용대상 : 만 5세 이하 자녀를 둔 군산시 거주 부모 및 군산시 소재 직장인으로 회원 가입자

운영시간 : 화~금요일 9:00~18:00, 토요일 10:00~15:00
(점심시간 12:00~13:00 대여 및 반납 불가)

휴관일 : 월요일(정기소독), 일요일, 법정 공휴일

이 용 료 : 연회비 20,000원

☎
911-0756

■ 소룡동 장난감도서관

이용대상 : 만 5세 이하 자녀를 둔 군산시 거주 부모 및 군산시 소재 직장인으로 회원 가입자

운영시간 : 우리누리 장난감 도서관과 동일

이 용 료 : 연회비 20,000원

☎
445-7809

■ 아이누리 실내놀이터

이용대상 : 군산시에 거주하는 12개월 이상~7세 이하(취학전 아동)의 자녀를 둔 부모 및 직장인(장애아동의 경우 만12세까지)

운영시간 : 오전) 평 일 13:30~15:00, 토요일 10:00~11:30
오후) 평 일 15:30~17:00, 토요일 13:00~14:30

※ 사전에 필수로 예약 신청해야함

이 용 료 : 개인 한 아동 당 1,000원 / 기관 10,000원

☎
911-0756

어린이
체험관

■ 군산어린이교통공원

교통·생활·재난안전 등 체험교육, 체험전시와 차별화된 프로그램 구성

운영시간 : 하절기 10:00~18:00, 동절기 10:00~17:00

※월~토(토요일은 자유관람) 휴관일 : 정기휴관일(일요일, 공휴일)

이용방법 : 교육 희망일 1일전까지 인터넷 홈페이지 사전예약

이 용 료 : 무 료

☎
68-4560

■ 군산근대역사박물관

군산의 역사와 문화를 체험할 수 있는 공간 제공

운영시간 : 매 일 09:00~21:00(신청, 매월 첫번째·세번째 월요일 휴관)

이 용 료

구 분	성인 (군산시 거주자)	청소년, 군인 (군산시 거주자)	어린이 (군산시 거주자)
박물관	2,000원 (1,000원)	1,000 (500원)	500원 (300)

※전시관별 관람료 상이함

박물관통합권 : 근대미술관, 근대건축관, 위봉함 관람 가능

금강통합권 : 박물관, 미술관, 건축관, 위봉함, 군산3·1운동 100주년 기념관,
채만식문학관, 철새조망대(홈페이지 참조)

☎
454-7872

■ 진포해양테마공원

진포대첩 기념 공원, 전시실, 영상관, 위봉함 등 체험형 복합테마공간

운영시간 : 매일 09:00~21:00(매월 첫째, 셋째 월요일 휴관)

관 람 료

구 분	성인 (군산시 거주자)	청소년, 군인 (군산시 거주자)	어린이 (군산시 거주자)
박물관	1000원 (500원)	700원 (300원)	300원 (200원)

☎
454-7873

61

구 분	내 용	문 의 (지역번호063)												
임신 및 출산	<div>■ 출산장려금 지원</div> <div>신청대상 : 출산일 기준 부 또는 모가 1년이상 익산시에 주민등록을 두고 거주 하면서 출산한 가정</div> <div>신청기간 : 출산일 기준 1년 이내 신청</div> <div>지원내용 : (단위 : 만원)</div> <table><tr><th>구 분</th><th>첫째아</th><th>둘째아</th><th>셋째아</th><th>넷째아</th><th>다섯째아</th></tr><tr><td>지원금</td><td>100</td><td>200 (분할지급)</td><td>300 (분할지급)</td><td>500 (분할지급)</td><td>1,000 (분할지급)</td></tr></table> <div>· 다태아추가지원 : 쌍생아 200만원, 삼생아 이상 300만원</div> <div>신청방법 : 주소지 읍·면·동주민센터에 신청(통장사본)</div>	구 분	첫째아	둘째아	셋째아	넷째아	다섯째아	지원금	100	200 (분할지급)	300 (분할지급)	500 (분할지급)	1,000 (분할지급)	익산시 여성청소년과 ☎ 859-5336
	구 분	첫째아	둘째아	셋째아	넷째아	다섯째아								
	지원금	100	200 (분할지급)	300 (분할지급)	500 (분할지급)	1,000 (분할지급)								
	<div>■ 출생아(첫째,둘째)육아용품 구입비 지원</div> <div>신청대상 : 출생일부터 지원일까지 계속 익산시 거주자(부모 중 1인과 함께)</div> <div>지원기준 : 2020.1.1. 출생아(첫째아, 둘째아)부터 적용</div> <div>지원금액 : 100,000원 이내 익산화폐 지원(출생후 1년 이내 신청)</div> <div>※셋째아이상 250,000원 이내 지원</div>													
	<div>■ 임신부 280 건강관리지원</div> <div>신청대상 : 임신 24주 이상 익산시 거주자(부부 모두 신청일 기준 주민등록을 익산에 두고 부부 중 한명이 1년이상 거주한 임신 24주 이상 여성)</div> <div>지원금액 : 임신 1회당 40만원 지원</div>	익산시 보건소 ☎ 859-4813												
	<div>■ 산모·신생아 건강관리사 지원</div> <div>신청대상 : 기준 중위소득 100%이하 출산가정</div> <div>지원내용 : 건강관리사 파견(산모 영양관리 산후체조, 좌욕, 신생아 돌보기 등)돕는 바우처 지원</div> <div>신청기간 : 출산 예정일 40일전~출산후 30일 까지</div>	익산시 보건소 ☎ 859-4817												
	<div>■ 모유수유사업</div> <div>신청대상 : 분만 후 산모</div> <div>지원내용 : 모유수유 패드지급(분만 후), 유축기 무료대여(2개월), 모유수유 교육 및 홍보</div>	익산시 보건소 ☎ 859-4917												
<div>■ 산후건강관리지원사업</div> <div>신청대상 : 2020.1.1. 출산하고 전복에 주민등록된 산모</div> <div>임신 16주 이후 발생한 유산·사산의 경우 지원대상 포함</div> <div>지원내용 : 1인당 최대 20만원(1인 1쿠폰으로 의료기관 1개소만 사용)</div>	익산시보건소 ☎ 859-4931													
가구별 맞춤지원	<div>■ 백일(돌)상 대여비 지원사업</div> <div>신청대상 : 출생일부터 지원일(백일·돌 6개월 이내)까지 부모 중 1인과 함께 거주 가정</div> <div>지원내용 : 50,000원(1인 1회)</div>	익산시 여성청소년과 ☎ 859-5337												
	<div>■ 쓰레기중량제 봉투지원</div> <div>신청대상 : 만2세 이하 자녀를 둔 가구(2017년 이후 출생아)</div> <div>지원내용 : 반기별 360L 상당 쓰레기 봉투 지급</div>	익산시 청소자원과 ☎ 859-5477												
	<div>■ 익산시립도서관 지원 면제 및 할인</div> <div>신청대상 : 익산시 거주 20세 미만의 자녀 3명 이상인 가구</div> <div>지원내용 : 프로그램 수강료 면제, 모현도서관 체육관 사용료 50%할인</div>	시립도서관 ☎ 859-3727												
	<div>■ 국민생활관 합영스포츠허브 이용료 할인</div> <div>신청대상 : 익산시 거주 3자녀 가정의 부모 및 19세 미만 자녀</div> <div>지원내용 : 익산시 거주 3자녀 가정의 부모 및 19세 미만 자녀</div>	국민생활관 ☎ 859-4282												

구 분	내 용	문 의 (지역번호063)
양육 지원	<p>■ 익산시육아종합지원센터 드림틀 장난감 대여실</p> <p>이용대상 : 영유아 자녀 및 손자녀를 둔 익산시민</p> <p>지원내용 : 1회 2점(월 최대 6점), 14박 15일 대여</p> <p>운영시간 : 월~토 10:00~17:00(매주 일요일, 법정 공휴일 휴관)</p> <p>휴관일 : 월요일(정기소득), 일요일, 법정공휴일</p> <p>이 용 료 : 연회비 20,000원(감면대상 10,000원, 단체 30,000원)</p>	☎ 859-4764
	<p>■ 익산시육아종합지원센터 자유놀이실 이용</p> <p>이용대상 : 영유아 및 영유아 가족</p> <p>지원내용 : 놀이체험관, 놀이프로그램, 장난감 대여, 부모교육, 육아상담, 자조모임 등</p> <p>운영시간 : 월~토 10:00~17:00(매주 일요일, 법정공휴일 휴관)</p> <p>이 용 료 : 2,000원(감면대상 및 단체 1,000원)</p>	☎ 859-4765
어린이 체험관	<p>■ 익산시어린이영어도서관</p> <p>도서대여, 영어스토리텔링, 독서문화프로그램, AR테스트 등이 이루어지는 어린이 전용 영어 도서관</p> <p>운영시간 : 화~금 09:00~18:00, 토~일 09:00~17:00 (매주 월요일, 법정공휴일 휴관)</p> <p>이 용 료 : 무 료</p>	☎ 859-3474
	<p>■ 전라북도과학교육원</p> <p>유아과학관, 전시체험관, 4D체험관, 수학,과학체험센터, 천체관측 등 다양한 과학 체험프로그램이 운영되는 교육체험기관</p> <p>운영시간 : 화~일 10:00~17:00(점검시간 12:00~13:00 제외) (매주 월요일, 법정 공휴일 휴관)</p> <p>이 용 료 : 무 료</p>	☎ 830-0900
	<p>■ 보석박물관</p> <p>보석과 공룡테마공원으로 구성되어 보석 및 화석전시관, 보석체험교실 운영</p> <p>운영시간 : 화~일 10:00~18:00(매주 월요일, 1월 1일 휴관)</p> <p>이 용 료 : 어린이 1,000원 성 인 3,000원</p> <p>※매월 마지막 수요일은 “문화가있는날” 보석박물관 관람료 30~50%할인</p>	☎ 859-4641

구 분		내 용				문 의 (지역번호063)												
임신 및 출산	<ul style="list-style-type: none">출산장려금 지원 신청대상 : 부 또는 모가 정읍시에 주민등록을 두고 거주한 기간이 1년 미만인 경우에는 1년 이상 경과한 이후 지원대상이 됨 (2020.1.1. 출생아부터 적용) 지원내용 : 2020. 1. 1. 출생아부터 적용 (단위 : 만원) <table><tr><th>구 분</th><th>첫째아</th><th>둘째아</th><th>셋째아</th><th>넷째아 이상</th></tr><tr><td>지원금</td><td>30 (일시금)</td><td>100 (일시금)</td><td>300 (출생시 100만원, 100만원 × 2회)</td><td>1,000 (출생시 200만원, 200만원 × 4회)</td></tr></table>					구 분	첫째아	둘째아	셋째아	넷째아 이상	지원금	30 (일시금)	100 (일시금)	300 (출생시 100만원, 100만원 × 2회)	1,000 (출생시 200만원, 200만원 × 4회)	보건소건강 재활과 생활건강팀 ☎ 539-6752		
	구 분	첫째아	둘째아	셋째아	넷째아 이상													
	지원금	30 (일시금)	100 (일시금)	300 (출생시 100만원, 100만원 × 2회)	1,000 (출생시 200만원, 200만원 × 4회)													
	<ul style="list-style-type: none">장애인가정 출산비용지원 신청대상 : 여성장애인(1~6급)으로 출산한 사람 (출산기준일 기준 1년전부터 정읍시 주민등록자) 지원내용 : 100만원(일시금 지급)					복지여성과 장애인복지팀 ☎ 539-5511												
<ul style="list-style-type: none">육아용품 지원 신청대상 : 당해연도 셋째아 이상 출산가정 지원내용 : 가구당 25만원 상당 유아용품 신청방법 : 보호자가 주소지 읍·면·동주민센터에 셋째아 출생신고시 신청					복지여성과 여성정책팀 ☎ 539-5553													
<ul style="list-style-type: none">산모·신생아 건강관리사 지원 신청대상 : 2020.1.1. 출생이후 자녀를 출산한 산모 기준중위소득 120%이하 소득판별기준표에 따라 상이함 지원내용 : 산모 및 신생아 건강관리, 목욕, 방청소, 식사준비 등					보건소 모자 보건실 ☎ 539-6126													
기타	<ul style="list-style-type: none">농어촌 양육수당 지원 신청대상 : 어린이집·유치원 미이용 취학전 만 84개월 미만 아동 소득무관 단, 90일 이상 해외체류 아동에 대해 지원 자격 중지 지원내용 : (단위 : 만원) <table><tr><th>구 분</th><th>12개월 미만</th><th>24개월 미만</th><th>24개월 이상</th><th>장애아동 36개월미만</th><th>장애아동 36개월이상</th></tr><tr><td>양육수당</td><td>200</td><td>150</td><td>100</td><td>200</td><td>100</td></tr></table> 신청방법 : 읍·면·동주민센터 신청 및 온라인신청 (영유아의 부모에 한함)					구 분	12개월 미만	24개월 미만	24개월 이상	장애아동 36개월미만	장애아동 36개월이상	양육수당	200	150	100	200	100	교육청소년과 아동보호팀 ☎ 539-5522
	구 분	12개월 미만	24개월 미만	24개월 이상	장애아동 36개월미만	장애아동 36개월이상												
	양육수당	200	150	100	200	100												

구 분	내 용	문 의 (지역번호063)
양육 지원	<ul style="list-style-type: none"> 장난감대여점 이용대상 : 영유아 자녀(7세이하)를 둔 정읍시 거주 시민(주민등록상) 정읍시 소재 보육시설(유치원포함) 운영시간 : 매 일 09:00~18:00(점심시간 12:00~13:00) (매주 월, 일, 공휴일 휴관) 이 용 료 : 개인회원 연20,000원(대여료 무료) 개인회원 매회 2점(대형 1점), 9박 10일(대여일 포함, 연장불가) 	교육청소년과 아동보육팀 ☎ 539-5521
	<ul style="list-style-type: none"> 정읍시 공동육아나눔터 이용대상 : 영유아 자녀를 둔 가정 지원내용 : 품앗이 자조 모임, 오감 및 유아체육활동(주2회) 	☎ 534-8827
어린이 체험관	<ul style="list-style-type: none"> 정읍어린이교통공원 어린이 교통안전에 대한 이론학습과 현장체험(체험나라, 영상실, 야외실습장 외) 이용대상 : 어린이라면 누구나 무료입장 운영시간 : 자유관람 평 일 15:00~17:00, 토요일 10:00~17:00 단체교육 평 일 10:00~12:00, 13:00~15:00(사전예약에 의한 교육) (매주 일요일, 법정 공휴일 휴관) 이 용 료 : 무 료 	☎ 531-7870
	<ul style="list-style-type: none"> 국립전북기상과학관 체험교육 중심으로 기상과 천문이 융합된 특성화 과학관 전시시설, 기상·천문 통합 체험교육프로그램, 천문체험교육프로그램 운영시간 : 매 주 화~일, 주 간 10:00~17:30 매 주 수,금,토요일 야간 19:00~21:00(계절별상이함) 이 용 료 : 유 아(7세까지)무료 어린이 500원 성 인 1,000원 	☎ 537-1365
	<ul style="list-style-type: none"> 양떼목장 치즈마을 치즈/피자 만들기 체험학습관, 차와 가야금체험관, 양떼목장체험학습장 외 운영시간 : 체험코스에 따라 상이함 이 용 료 : 체험프로그램별 상이함 	☎ 538-0002
	<ul style="list-style-type: none"> 칠보물테마유원지 종합안내소, 물테마체험전시관, 야외물놀이장, 바닥분수, 주차장 등 운영시간 : 매 일 09:00~17:30(월요일, 신정, 설날, 추석 휴관) 이 용 료 : 어린이 4,000원 성 인 6000원 	☎ 538-9388
	<ul style="list-style-type: none"> 정읍시 내장산 국민여가캠핑장 서레봉을 바라보면서 넓은 잔디 광장에서 다양한 놀이를 즐길수 있으며 야간에는 워터파크 음식 분수쇼를 즐길 수 있음 운영시간 및 이용요금 : 홈페이지 참고 	☎ 538-7955
나들이 정보	<ul style="list-style-type: none"> 정읍시립박물관 전시실, 문화체험실, 휴게테크, 야외시설 운영시간 : 매 일 09:00~18:00(매주 월요일, 신정, 설날, 추석, 휴관) 이 용 료 : 무 료 	☎ 539-6791~4
	<ul style="list-style-type: none"> 정읍시립미술관 운영시간 : 매 일 10:00~18:00(매주월요일, 신정, 명절 당일 휴관) 이 용 료 : 무 료 	☎ 539-6430

구 분	내 용	문 의 (지역번호063)								
임신 및 출산	<div>▪ 출산 장려금 지원 (출생축하금 지원)</div> <div>신청대상 : 출생일 기준 1년 전부터 남원시에 주민등록을 두고 실제 거주 하는 부·모 (1년이상 거주, 1년미만자는 1년 경과 후 신청가능)</div> <div>지원내용 : 출생아 순위별 차등지급 (단위 : 만원)</div> <table><tr><th>구 분</th><th>첫째아</th><th>둘째아</th><th>셋째아 이상</th></tr><tr><td>지원금</td><td>200 (출생시 100만원, 1년후 100만원)</td><td>500 (출생시 200만원, 100만원*3회)</td><td>1,000 (출생시 400만원, 200만원*3회)</td></tr></table> <div>※최종 수령시까지 남원시로 주민등록이 있어야함.</div>	구 분	첫째아	둘째아	셋째아 이상	지원금	200 (출생시 100만원, 1년후 100만원)	500 (출생시 200만원, 100만원*3회)	1,000 (출생시 400만원, 200만원*3회)	남원시보건소 출산지원담당 ☎ 620-7941
	구 분	첫째아	둘째아	셋째아 이상						
	지원금	200 (출생시 100만원, 1년후 100만원)	500 (출생시 200만원, 100만원*3회)	1,000 (출생시 400만원, 200만원*3회)						
	<div>▪ 출산축하용품 지원</div> <div>신청대상 : 남원시 출산가정</div> <div>지원내용 : 남원사랑 상품권 25만원상당 지원 (관내 육아용품점에서 사용가능)</div> <div>신청방법 : 읍·면·동주민센터에서 출생신고 시 지급</div>									
	<div>▪ 영유아보호용 차량보조시트 및 육아용품 지원</div> <div>신청대상 : 셋째아 이상 출산가정(2020년 출생아)</div> <div>지원내용 : 다자녀 가정에 육아용품구매 지원 (25만원 상당)</div>									
<div>▪ 산모·신생아 건강관리사 지원</div> <div>신청대상 : 출산가정(출산 후 30일이내) 중 희망자</div> <div>지원내용 : 태아유형 또는 출생순위에 따라 5~20일 차등지원 산모 및 신생아 건강관리, 목욕, 방청소, 식사준비 등 ※(남원시 추가지원)본인부담금 최대 90% 지원</div>										
<div>▪ 따뜻함을 나누는 엄마애(애)간식</div> <div>신청대상 : 어린이집, 유치원, 재원하지 않고, 가정에서 돌보고 있는 아동(86개월 미만)</div> <div>지원내용 : 매월 1만원(매년12만원) 간식비 제공(바우처 방식 제공)</div>										
기타	<div>▪ 아기남원시민증 발급</div> <div>신청대상 : 만2세미만 영유아</div> <div>지원내용 : 지역신문 신생아 자랑 및 액자 보급 등</div> <div>신청방법 : 아기사진과 메일 접수(아기태어난시간, 혈액형, 부모소망 등)</div> <div>접수메일 : nwbaby@korea.kr</div>	남원시청 여성가족과 ☎ 620-6215								
	<div>▪ 아기남원시민증 발급</div> <div>신청대상 : 만2세미만 영유아</div> <div>지원내용 : 지역신문 신생아 자랑 및 액자 보급 등</div> <div>신청방법 : 아기사진과 메일 접수(아기태어난시간, 혈액형, 부모소망 등)</div> <div>접수메일 : nwbaby@korea.kr</div>	남원시보건소 출산지원담당 ☎ 620-7941								

구 분	내 용	문 의 (지역번호063)
양육 지원	<ul style="list-style-type: none"> 남원시 공동육아나눔터 이용대상 : 건강가정·다문화가족지원센터에 회원가입 후 이용가능 운영시간 : 월~금 09:00~18:00 지원내용 : 자녀돌봄 품앗이 활동 시 월 3만원 지원 영유아 돌봄 및 초등생 (저학년)대상 유아체육, 종이접기, 보드게임 상시프로그램 	☎ 930-1234
도서관	<ul style="list-style-type: none"> 남원시어린이청소년도서관 운영시간 : 화~토 10:00~19:00 장난감대여실, 부모와 아이가 함께하는 이야기방, 어린이자료실, 수유실, 청소년 자료실, 강의실, 동아리실 등 	☎ 620-6781/3
어린이 체험관	<ul style="list-style-type: none"> 남원어린이교통공원 교통안전체험프로그램(실내·야외체험학습장) 운영시간 : 자유관람 매일 10:00~17:00 단체견학 매일 10:00, 11:00(사전예약) (매주 월요일, 국경일 휴관) 이 용 료 : 무 료 	☎ 620-6749
	<ul style="list-style-type: none"> 남원백두대간생태교육장전시관 백두대간의 모든 것을 보고 체험할 수 있는 공간 호랑이라이더관, 전시실, 곤충온실 등 다양한 부대시설 운영시간 : 매 일 09:00~17:00(매주 월요일, 설·추석 당일 휴관) 이 용 료 : 어린이 3,000원 성 인 5,000원(남원시민은 입장료 면제) 	☎ 620-5752
	<ul style="list-style-type: none"> 광한루원 광한루, 완월정, 춘향사당, 춘향관, 월매집, 그네, 전통놀이 체험장 등 오랜 역사와 더불어 다양한 볼거리와 체험 운영시간 : 평 일 08:00~20:00, 무료개장 19:00~20:00(연중무휴) 이 용 료 : 어린이 1,500원 성 인 3,000원(만6세이하 어린이 입장료 면제) 	☎ 620-8901
	<ul style="list-style-type: none"> 남원시립김병종미술관 2019년 3월 개관, 전원형미술관 운영시간 : 매 일 10:00~18:00(매주 월요일, 신정, 설날·추석당일 휴관) 이 용 료 : 무 료 	☎ 620-5660
	<ul style="list-style-type: none"> 지리산허브밸리 지리산자생식물환경공원, 허브테마파크, 허브가공단지, 허브경관농업지구 운영시간 : 3~10월 09:00~18:00, 11~2월 09:00~17:00(매주 월요일 휴관) 이 용 료 : 어린이 1,500원 성 인 4,000원 (남원시민 또는 만6세 이하 유아 무료입장) 	☎ 626-2111

구 분	내 용	문 의 (지역번호063)												
임신 및 출산	<ul style="list-style-type: none">■ 임산부 불편신고센터 이용대상 : 관내 보건소 등록 임산부 지원내용 : 신고자의 불편 해소 및 애로 사항 확인 하여 신속한 해결 임신 출산관련 문의에 정보제공 및 각종 지원정책 안내 고위험 임산부 자가 관리 의료용품 일체지원	김제시보건소 건강증진과 ☎ 540-1322												
	<ul style="list-style-type: none">■ 출산장려금 지원 신청대상 : 출생일 기준 1년 전부터 김제시에 주민등록을 두고 실제 거주 부모 지원내용 : 출생아 순위별 차등지급 (단위 : 만원) <table><tr><th>구 분</th><th>첫째아</th><th>둘째아</th><th>셋째아</th><th>넷째아</th><th>다섯째아 이상</th></tr><tr><td>지원금</td><td>100 (일시금)</td><td>400 (분할지급)</td><td>600 (분할지급)</td><td>800 (분할지급)</td><td>1,000 (분할지급)</td></tr></table>	구 분	첫째아	둘째아	셋째아	넷째아	다섯째아 이상	지원금	100 (일시금)	400 (분할지급)	600 (분할지급)	800 (분할지급)	1,000 (분할지급)	
	구 분	첫째아	둘째아	셋째아	넷째아	다섯째아 이상								
	지원금	100 (일시금)	400 (분할지급)	600 (분할지급)	800 (분할지급)	1,000 (분할지급)								
	<ul style="list-style-type: none">■ 출산축하용품(마더박스)와 지역상품권 병행 지원 신청대상 : 영아의 출생일 전까지 산모가 김제시에 주민등록을 두고 김제시에 영아의 출생 신고를 득한 모든 출산가정 지원내용 : 출산축하용품 3종 중 1종 선택(15만원 상당) 지역상품권 25만원	김제시보건소 건강증진과 ☎ 540-1321												
<ul style="list-style-type: none">■ 영아기 육아용품 무상대여 신청대상 : 관내 거주 출산가정 영아(0~12개월 이하) 지원내용 : 1인 3품목 대여(연 최대 3개월) 지원장소 : 보건소 1층 임산부 불편신고센터														
<ul style="list-style-type: none">■ 우리아이 생애 첫 통장개설 사업 신청대상 : 2020. 1. 1.~2020. 12. 31.까지 김제시에서 태어난 출생아 지원내용 : 신생아 명의의 통장 개설 및 1인당 출생 축하금 10만원 지급	김제하나 새마을금고 ☎ 545-2960													
	<ul style="list-style-type: none">■ 산모·신생아 건강관리사 지원 신청대상 : 기준 중위소득 100%이하 출산가정 ※예외지원 대상 중 기준 중위소득 120%이하 가정 둘째아 이상은 예외지원 대상 소득관계없이 지원 지원내용 : 태아유형 또는 출생순위에 따라 5~20일 차등지원 산모 및 신생아 건강관리, 목욕, 방청소, 식사준비 등 1일 09:00~18:00 까지 이용가능	김제시보건소 건강증진과 모자보건담당 ☎ 540-1322												

구 분	내 용	문 의 (지역번호063)
양육 지원	<ul style="list-style-type: none"> 지평선어울림센터 장난감도서관 이용대상 : 김제시에 거주하는 7세 이하 영유아 자녀가 있는 가정 운영시간 : 월~토요일 09:00~18:00(매주 일요일 휴관) 이 용 료 : 개당 1~2천원 이내 대여 	☎ 540-4638
	<ul style="list-style-type: none"> 공동육아나눔터(김제시 성산길 138, 보건소 3층 여성회관 사무실 옆) 이용대상 : 미취학 및 초등학교 저학년(1~3학년) 자녀 및 부모 지원내용 : 공동육아나눔터 시설 환경 개선 및 안전 보호, 자녀 돌봄 사각지대 해소, 부모·자녀 참여형 가족 품앗이 활동 강화 	김제시청 여성가족과 ☎ 548-4363
	<ul style="list-style-type: none"> 김제벽골제 벽골제농경문화박물관, 농경사주제관 및 체험관, 아리랑문학관, 벽천미술관, 우도농악관, 단야각/단야루, 테마연못, 야외전시 운영시간 : 동절기(11월~2월) 9:00~17:00 하절기(3월~10월) 09:00~18:00(매주 월요일, 신정 휴관) 이 용 료 : 어린이 1,000원 성 인 3,000원(김제시민 및 6세이하 영유아 면제) 	☎ 540-4989 540-4094 540-4985
어린이 체험관	<ul style="list-style-type: none"> 아리랑문학마을 일제강점기를 다루는 소설의 배경으로 '수탈당한 땅과 뿌리 뽑힌 민초들'이 민족의 수난과 투쟁을 대변하는 소설 아리랑의 배경을 재현한 곳 해설시간 : 09:00~18:00(신정, 설, 추석 연휴 휴관) 이 용 료 : 무료 	☎ 540-2931
	<ul style="list-style-type: none"> 금산사 국보 제 62호로 지정된 사찰로 미륵 도량의 성지, 템플스테이 운영시간 : 동절기(11월~2월) 9:00~17:00 하절기(3월~10월) 09:00~18:00(매주 월요일, 신정 휴관) 이 용 료 : 무료 	☎ 548-4441
	<ul style="list-style-type: none"> 어린이 물놀이장 시민문화체육공원 어린이 물놀이장 조합놀이대, 워터드럼, 워터바스켓, 워터 터널 등 운영시기 : 7~8월, 오전 10시~오후 5시 이 용 료 : 무료 	경제복지국 체육청소년과 ☎ 540-4576
	<ul style="list-style-type: none"> 로컬랜드 지역내에서 생산된 농축산물을 활용한 로컬푸드매장 운영 부대시설(찜질방, 와인 스파, 커피숍, 포도밭 숙박, 잔디밭, 체험 등) 운영 운영시간 : 동절기 09:00~17:00 / 하절기 09:00~18:00 이 용 료 : 무료 	☎ 545-5242

구 분	내 용	문 의 (지역번호063)								
임신 및 출산	<ul style="list-style-type: none">출산장려금 지원 신청대상 : 출생일 기준 1년 전부터 완주군에 주민등록 두고 실제 거주 부모 지원내용 : 출생아 순위별 차등지급 (단위 : 만원) <table><tr><th>구 분</th><th>첫째아</th><th>둘째아</th><th>셋째아</th></tr><tr><td>지원금</td><td>50 (일시금)</td><td>100 (분할지급)</td><td>600 (분할지급)</td></tr></table>	구 분	첫째아	둘째아	셋째아	지원금	50 (일시금)	100 (분할지급)	600 (분할지급)	완주군보건소 건강증진팀 ☎ 290-3026
	구 분	첫째아	둘째아	셋째아						
	지원금	50 (일시금)	100 (분할지급)	600 (분할지급)						
	<ul style="list-style-type: none">출산축하용품 지원 신청대상 : 출생아 출생일 당일 완주군 관내에 주소를 둔 임산부 지원내용 : 100만원(일시금 지급) 출산 축하용품 지원(두가지 세트 중 택1) · 행복해 세트 : 신생아 내의, 수면조끼, 체온계, 손톱가위세트 · 사랑해 세트 : 신생아 내의, 수면조끼, 딸랑이세트, 치아발육기 · 소고기 및 산모미역(완주한우협종조합 후원, 택배배송)									
	<ul style="list-style-type: none">출산 취약지역 임산부 이송지원 사업 신청대상 : 완주군 전입일 기준으로 임신 10주 이후 임산부 지원내용 : 산전 진찰 및 분만에 따른 교통비 지원 임신 10주 이후 산전진찰 교통비 최대 12회(1회/4만원) 분만을 위한 이송 교통비 1회(10만원)									
<ul style="list-style-type: none">산모·신생아 건강관리사 지원 ※국비지원 신청대상 : 첫째아 기준 중위소득 120%이하 출산가정 둘째아부터 소득기준없이 신청가능 지원내용 : 태아유형 또는 출생순위에 따라 5~25일 차등지원										
기타	<ul style="list-style-type: none">산모·신생아 건강관리사 지원 ※군비지원 신청대상 : 신생일 기준으로 1년전부터 신청일 현재까지 계속 하여 부모 모두 관내에 주민등록을 두고 거주하고 있는 가정 신생아 출생일기준으로 부모 중 1명은 5년전부터 다른 한명은 출생아 출생일 전부터 신청일 현재까지 계속하여 관내에 주민등록을 두고 거주 하고있는 가정 지원내용 : 소득기준 50% 이하 산모 → 서비스 비용 전액지원 소득기준 50% 이상 산모(일반) → 서비스 비용 80% 지원 지원기간 : 5일									
	<ul style="list-style-type: none">완주군3·6·9프로젝트 (다자녀가정 양육비지원) 신청대상 : 6개월전부터(신청일 기준) 보호자와 함께 계속 하여 완주군에 주민등록을 두고 실제로 거주하고 있는 만6세~만9세까지의 셋째이상 자녀 지원내용 : 월100,000원/1인당(매월 25일 신청계좌로 입금)	완주군청 ☎ 290-2214								

구 분	내 용	문 의 (지역번호063)									
양육 지원	<div>장난감도서관</div> <div>이용대상 : 영유아 자녀(7세이하)를 둔 주민등록 상 완주군 거주 시민</div> <div>지원내용 : 회원가입 개인 2만원, 단체·시설 3만원(무료대여)</div> <table><tr><th>구 분</th><th>연 령</th><th>비 고</th></tr><tr><td>장난감대여</td><td>1세(2016년)~5세(2012년)</td><td>1인당 1점/월2회</td></tr><tr><td>블록이용</td><td>6세(2011년)~10세(2007년)</td><td>최대2시간</td></tr></table> <div>※블록이용은 봉동을 장난감도서관에서만 운영</div>	구 분	연 령	비 고	장난감대여	1세(2016년)~5세(2012년)	1인당 1점/월2회	블록이용	6세(2011년)~10세(2007년)	최대2시간	<div>봉동</div> <div>장난감 도서관</div> <div>☎263-0130</div> <div>이서</div> <div>장난감 도서관</div> <div>☎ 221-9872</div>
	구 분	연 령	비 고								
	장난감대여	1세(2016년)~5세(2012년)	1인당 1점/월2회								
	블록이용	6세(2011년)~10세(2007년)	최대2시간								
	<div>완주공동육아나눔터</div> <div>이용대상 : 완주군 내 미취학 아동 및 초등 자녀를 둔 가정 회원가입 후 이용</div> <div>지원내용 : 장난감 대여, 육아 품앗이, 아이들을 위한 프로그램 등</div>	<div>☎</div> <div>290-2699</div>									
	<div>전라북도 이동식 놀이교실 지원사업</div> <div>이용대상 : 전라북도 내 어린이집 미설치 읍·면 지역 영유아 거점지역 내 어린이집 미 이용 영·유아 부모</div> <div>※완주군: 비봉면, 동상면, 고산면, 소양면 해당</div> <div>지원내용 : 장난감·도서대여프로그램(가가호호방문), 교육지원 및 문화지원프로그램</div>	<div>☎276-8084</div>									
어린이 체험관	<div>삼례문화예술촌</div> <div>어울마당, 모모미술관, 디지털아트관, 소극장 씨어터애니, 커뮤니티 뭉치, 김상림 목공소, 책공방 북아트센터, 문화카페 뜨레가</div> <div>운영시간 : 10:00~18:00(매주 월요일 휴관)</div> <div>이 용 료 : 유 료</div>	<div>☎</div> <div>070-8915</div> <div>070-8121</div>									
	<div>완주 고산자연휴양림</div> <div>사계절 가족휴양지 숙박시설, 캐라반, 에코어드벤처 등</div> <div>운영시간 : 연중무휴</div> <div>이 용 료 : 어린이 1,000원 성 인 2,000원(체험별 이용료 상이함)</div>	<div>☎</div> <div>263-8680</div>									
	<div>전북도립미술관</div> <div>전시실, 어린이교육 및 체험프로그램, 문화행사 등</div> <div>운영시간 : 매 일 10:00~18:00(매주 월요일, 1월 1일, 명절 휴관)</div> <div>이 용 료 : 무 료</div>	<div>☎</div> <div>290-6888</div>									
	<div>이서 물고기마을</div> <div>실내·외 수족관, 생태습지, 잔디구장, 작은 동물원 가족낚시 체험장 시설을 통해 다양한 체험을 즐기고 추억을 만들어가는 곳</div> <div>운영시간 : 10:00~18:00</div> <div>이 용 료 : 어린이 8,000원 성 인 7,000원</div>	<div>☎</div> <div>213-8400</div>									
	<div>대송한지마을</div> <div>천년의 빛 낸 우리의 종이, 고려한지의 전통명맥을 이어가고 있는 마을 한지생활사전시관, 한지체험장, 출판, 한지제조장, 닥가마, 건조장, 한옥스테이</div> <div>운영시간 : (3~10월)09:00~18:00 (11~2월)09:00~17:30</div> <div>이 용 료 : 체험별 상이함</div>	<div>☎</div> <div>242-1001</div>									

구 분	내 용	문 의 (지역번호063)						
임신 및 출산	<div>■ 임신·출산 진료비 지원</div> <div>신청대상 : 의료급여 수급권자 중 임신이 확인된 자</div> <div>지원내용 : 의료급여 1,2종 구분없이 60만원을 가상계좌로 입금 분만취약지역 20만원 지급 총 80만원 (다태아의 경우 100만원 지급 총 120만원)</div>	진안군청 사회복지과 생활보장팀 ☎ 430-2547						
	<div>■ 출산장려금 지원</div> <div>신청대상 : 출생일 기준 1년 전부터 진안군에 주민등록 두고 실제 거주 부모</div> <div>지원내용 : 출생아 순위별 차등지급 (단위:만원)</div> <table><tr><th>구 분</th><th>첫째아, 둘째아</th><th>셋째아 이상</th></tr><tr><td>지원금</td><td>220(분할지급)</td><td>1,000(분할지급)</td></tr></table>	구 분	첫째아, 둘째아	셋째아 이상	지원금	220(분할지급)	1,000(분할지급)	진안보건소 건강증진팀 ☎ 430-8513
	구 분	첫째아, 둘째아	셋째아 이상					
	지원금	220(분할지급)	1,000(분할지급)					
	<div>■ 출산 취약지역 임신부 이송지원 사업</div> <div>신청대상 : 진안군에 주소를 두고 거주하며 보건소에 등록된 임신부</div> <div>지원내용 : 임신 10주 이상 40주 최대 12회(총 58만원 이내 지원) ※산전교통비(1회 4만원씩 12회) ※출산이송지원교통비 1회(10만원)</div>							
	<div>■ 육아용품지원</div> <div>신청대상 : 당해년도 다자녀 가구 셋째아 이상 출산가정, 출산일 현재 관내 주민등록자</div> <div>지원내용 : 영유아 보호용 차량보조시트 구입비 지원(1가정 25만원 한도) ※차량 미소유 가구의 경우 육아용품 대체 가능</div>	진안군청 사회복지과 드림스타트팀 ☎ 430-2915						
<div>■ 산모·신생아 도우미 지원</div> <div>신청대상 : 출산일 기준으로 진안군에 주민등록을 두고 계속 하여 거주하는 산모</div> <div>지원내용 : 태아유형 또는 출생순위에 따라 5~20일 차등지원 산모 및 신생아 건강관리, 목욕, 방청소, 식사준비 등</div>	진안보건소 건강증진팀 ☎ 430-8513							
<div>■ 출산여성 농가도우미 지원</div> <div>신청대상 : 출산 또는 출산예정 여성농업인(임신 4개월 이후에 발생한 유산·조산·사산의 경우도 포함)</div> <div>지원내용 : 농가도우미 임금의 90%지원 영농작업 35일 이상, 가사작업 일부 35일 이하 출산(예정)일 기준 출산 전 30일~출산후 150일까지 180일 기간중 70일 이내 이용 ※지원단가 1인 420만원(보조 378만원, 자부담 42만원)</div>	진안군청 농업정책과 농정기획팀 ☎ 430-8652							

구 분	내 용	문 의 (지역번호063)
양육 지원	<ul style="list-style-type: none"> 진안군 장난감도서관 이용대상 : 만12세 이하 아동, 아동관련 단체 기관 법인 운영시간 : 화~금 09:00~21:00, 토 09:00~18:00 대여수량 : (일반) 1회 자녀수+2점, (기관·단체) 1회 5점 대여기간 : 14일(14일 연장 가능) 이 용 료 : 연회비 1만원(회비면제 기초생활수급자, 차상위, 한부모가정) 	장난감도서관 ☎ 432-3400
	<ul style="list-style-type: none"> 전라북도 이동식 놀이교실 지원사업 이용대상 : 전라북도 내 어린이집 미설치 읍·면 지역 영유아 거점지역 내 어린이집 미 이용 영·유아 부모 ※진안군 : 주천면, 안천면, 동향면, 백운면, 부귀면, 상전면, 정천면 해당 지원내용 : 장난감·도서대여프로그램(가가호호방문), 교육지원 및 문화지원프로그램 	☎ 276-8084
어린이 체험관	<ul style="list-style-type: none"> 진안역사박물관 고고관, 민속관, 기록관, 기획전시관, 문화가있는날 프로그램 외 운영시간 : 매 일 09:00~18:00(매주 월요일 휴관) 이 용 료 : 무 료 	☎ 430-8086
	<ul style="list-style-type: none"> 진안가위박물관 가위의 역사, 가위와 과학, 생활과 가위 전시실 다양한 체험 프로그램 운영시간 : 매 일 10:00~18:00(매주 월요일, 신정, 구정, 추석 당일 휴관) 이 용 료 : 어린이 2,000원 성인 4,000원(진안군민 면제) 	☎ 430-8744
	<ul style="list-style-type: none"> 진안마이돈문화체험관 가족들과 함께 소시지·홍삼 아이스크림 만들기 체험, 귀여운 돼지들과 함께 놀 수 있는 공간 운영시간 : 매 일 10:00~17:30 이 용 료 : 무 료(체험 프로그램별 이용료 상이함) 	☎ 433-0424
	<ul style="list-style-type: none"> 진안 마이골 작은영화관 전국 동시개봉 최신 영화를 상영, 관람 할 수 있는 작은 영화관 운영시간 : 오전 10시부터 / 365일 연중 이 용 료 : 오전 10시부터 / 365일 연중 	☎ 620-5660

구 분	내 용	문 의 (지역번호063)						
임신 및 출산	<div>■ 출산장려금 및 양육비 지원</div> <div>신청대상 : 출생일 기준 1년 전부터 무주군에 주민등록이 되어 있고 실제로 거주하고 있는 부모</div> <div>지원내용 : 출생아 순위별 차등지급 (단위 : 만원)</div> <table><tr><th>구 분</th><th>첫째아, 둘째아</th><th>셋째아 이상</th></tr><tr><td>지원금</td><td>300(일시금+분할지급)</td><td>1,000(일시금+분할지급)</td></tr></table>	구 분	첫째아, 둘째아	셋째아 이상	지원금	300(일시금+분할지급)	1,000(일시금+분할지급)	사회복지과 드림스타트 ☎ 320-2318
	구 분	첫째아, 둘째아	셋째아 이상					
	지원금	300(일시금+분할지급)	1,000(일시금+분할지급)					
	<div>■ 출산·육아용품 무료대여</div> <div>신청대상 : 무주군에 주소를 둔 출산 가정</div> <div>지원내용 : 유축기(6개월), 수유시트, 젖병소독기(대여기간 3개월)</div>	무주군 보건의료원 건강증진담당 ☎ 320-8241/ 8243						
	<div>■ 육아용품 지급</div> <div>신청대상 : 2020년 셋째아 이상 출산 가정</div> <div>지원내용 : 차량 소유 세대에 영유아 차량 보조시트 지원(25만원/개당)</div> <div>※차량 미소유 가구의 경우 육아용품 대체 가능</div>	사회복지과 드림스타트담당 ☎ 320-2318						
	<div>■ 여성장애인 출산비용 지원</div> <div>지원대상 : 1급~6급 등록 여성 장애인 중 출산(유산, 사산)한 자</div> <div>지원내용 : 출산(유산, 사산)시, 태아1인 기준 1백만원 지원(예산 소진시 조기마감)</div>	사회복지과 장애인복지담당 ☎ 320-2312						
	<div>■ 산모·신생아 도우미 지원</div> <div>신청대상 : 출산일 기준으로 무주군에 주민등록을 두고 계속하여 거주하는 산모</div> <div>지원내용 : 태아유형 또는 출생순위에 따라 5~20일 차등지원 산모 및 신생아 건강관리, 목욕, 방청소, 식사준비 등</div>	보건행정과 건강증진담당 ☎ 320-8241/ 8243						
<div>■ 출산 취약지역 임산부 이송지원 사업</div> <div>신청대상 : 무주군에 주소를 두고 거주하며 보건소에 등록된 임산부</div> <div>지원내용 : 임신 10주이상 최대 12회(총 58만원 이내 지원)</div> <div>※산전교통비(1회 4만원씩 12회)</div> <div>※출산이송지원교통비 1회(10만원)</div>	보건행정과 건강증진담당 ☎ 320-8241/ 8243							
<div>■ 출산여성 농가도우미 지원</div> <div>신청대상 : 출산 또는 출산예정 여성농업인</div> <div>(임신 4개월 이후에 발생한 유산·조산·사산의 경우도 포함)</div> <div>지원내용 : 농가도우미 임금의 90%지원 영농작업 35일이상, 가사작업 일부 35일 이하 출산(예정)일 기준 출산 전 30일~출산후 150일까지 180일 기간중 70일 이내 이용</div> <div>※지원단가 1인 420만원(보조 378만원, 자부담 42만원)</div>	무주군청 농업정책과 ☎ 320-2814							
기타	<div>■ 공공시설 이용 우대증 발급</div> <div>신청대상 : 관내 전입세대, 만18세 이하의 자녀 3명 이상을 양육하는 가정</div> <div>지원내용 : 공공시설이용 우대증 발급 수달수영장, 건승체련관이용료 면제, 반디랜드 곤충박물관,천문과학관입장료 면제(세대당 1매, 발급일로 부터 1년간 사용)</div>	무주군청 미래준비 ☎ 320-2146						

구 분	내 용	문 의 (지역번호063)
양육 지원	<ul style="list-style-type: none"> 전라북도 이동식 놀이교실 지원사업 이용대상 : 전라북도 내 어린이집 미설치 읍·면 지역 영유아 거점지역 내 어린이집 미 이용 영·유아 부모 ※무주군: 무풍면, 설천면, 무주읍, 적상면, 안성면, 부남면 해당 지원내용 : 장난감·도서대여프로그램(가가호호방문), 교육지원 및 문화 지원프로그램 	☎ 276-8084
	<ul style="list-style-type: none"> 무주군 공동육아나눔터 이용대상 : 무주군민이라면 누구나 사용가능(18세 미만 자녀 및 부모) 운영시간 : 월~금 9:30~17:30(주중, 야간 시간운영) 연령별 장난감 및 도서 이용가능, 연령별 다양한 프로그램 진행 	공동육아 나눔터 ☎ 322-1130 070-4230-8722
어린이 체험관	<ul style="list-style-type: none"> 무주 반디랜드 곤충박물관, 천문과학관, 반딧불이연구소, 야외물놀이장, 사계절별매장 등 운영시간 : 매 일 09:00~18:00(계절마다 상이함) 이 용 료 : 어린이 2,000원 성 인 5,000원(4세 미만의 유아 면제) 	☎ 324-1155
	<ul style="list-style-type: none"> 무주 반디별천문과학관 전시실, 입체 영상실, 천체 관측실, 천체 관측 프로그램 외 운영시간 : 동절기 13:00~21:00 하절기 13:00~22:00 (매주 월요일, 신정, 구정, 추석 당일 휴관) 이 용 료 : 어린이 1,000원 성 인 3,000원 	☎ 320-5680
	<ul style="list-style-type: none"> 무주 태권도원 태권도박물관, 체험관 YAPI, 모노레일, 태권도시범공원, 상설체험프로그램 운영시간 : 매 일 10:00~18:00(매주 월요일 휴관) 이 용 료 : 어린이 3,000원 성 인 4,000원 	☎ 320-0114
	<ul style="list-style-type: none"> 무주군 공공도서관 아동열람실, 디지털자료실, 종합자료실, 일반열람실 운영시간 : 평 일 09:00~18:00(매주 월요일, 공휴일 휴관) 이 용 료 : 무 료 	☎ 322-4635
	<ul style="list-style-type: none"> 무주 산골영화관 전국 동시개봉 최신 영화를 상영, 관람 할 수 있는 작은 영화관 운영시간 : 오전 10시부터 상영 종료시 까지(365일 연중) 이 용 료 : 2D 6,000원 3D 8,000원 	☎ 322-7053

구 분	내 용					문 의 (지역번호063)												
임신 및 출산	<div>■ 출산장려금 지원</div> <div>신청대상 : 출생일 기준 1년 전부터 계속하여 신청일 현재까지 장수군에 거주하고 있는 가정</div> <div>지원내용 : 출생아 순위별 차등지급 (단위 : 만원)</div> <table><tr><th>구 분</th><th>첫째아</th><th>둘째아</th><th>셋째아</th><th>넷째아</th><th>다섯째아</th></tr><tr><td>지원금</td><td>300 (일시금+분할)</td><td>500 (일시금+분할)</td><td>1,000 (일시금+분할)</td><td>1,200 (일시금+분할)</td><td>1,500 (일시금+분할)</td></tr></table>					구 분	첫째아	둘째아	셋째아	넷째아	다섯째아	지원금	300 (일시금+분할)	500 (일시금+분할)	1,000 (일시금+분할)	1,200 (일시금+분할)	1,500 (일시금+분할)	의료지원과 보건약팀 ☎ 350-2762
	구 분	첫째아	둘째아	셋째아	넷째아	다섯째아												
	지원금	300 (일시금+분할)	500 (일시금+분할)	1,000 (일시금+분할)	1,200 (일시금+분할)	1,500 (일시금+분할)												
	<div>■ 출산축하용품 지원</div> <div>신청대상 : 장수군 관내 출산·입양 가정, 출생일 기준으로 1년 전부터 계속하여 장수군에 주민등록을 두고 거주</div> <div>지원내용 : 출산축하용품(체온계, 딸랑이, 목욕용품 등)</div>					일자리경제과 인구정책팀 ☎ 350-2202												
	<div>■ 육아용품(차량보조시트)지원</div> <div>신청대상 : 셋째아 이상 출산가정</div> <div>지원내용 : 영유아보호용 차량보조시트 지원(25만원/개당)</div> <div>신청방법 : 읍·면 행정복지센터 신청</div>					주민복지실 여성청소년팀 ☎ 350-2101												
	<div>■ 출산 취약지역 임신부 이송지원 사업</div> <div>신청대상 : 장수군에 주소를 두고 거주하며 보건소에 등록된 임신부</div> <div>지원내용 : 임신 10주 이후 최대 12회 (총 58만원 이내 지원) ※산전 교통비(1회 4만원씩 12회) ※출산이송지원교통비 1회(10만원)</div>					의료지원과 보건약팀 ☎ 350-2762												
<div>■ 산모·신생아 도우미 지원</div> <div>신청대상 : 장수군에 주민등록을 둔 산모</div> <div>지원내용 : 산모 및 산후 관리 및 신생아 건강관리를 위한 가정방문서비스 이용권 및 본인부담금 90% 지원 태아유형 또는 출생순위에 따라 본인부담금 차등 발생되며 5~15일 차등지원 산모 및 신생아 건강관리, 목욕, 방청소, 식사준비 등</div>																		
<div>■ 출산여성 농가도우미 지원</div> <div>신청대상 : 출산 또는 출산예정 여성농업인 (임신 4개월 이후에 발생한 유산·조산·사산의 경우도 포함)</div> <div>지원내용 : 출산 전 30일~출산후 150일까지 180일 기간 내 최대 70일 농가도우미 지원 1일 기준 인건비 70,000원의 90%인 63,000원 지원</div>					농업정책과 농업정책팀 ☎ 350-2363													

구 분	내 용	문 의 (지역번호063)
양육 지원	<ul style="list-style-type: none"> 전라북도 이동식 놀이교실 지원사업 이용대상 : 전라북도 내 어린이집 미설치 읍·면 지역 영유아 거점지역 내 어린이집 미 이용 영·유아 부모 ※장수군 : 계북면, 천천면, 장계면, 번암면, 계남면, 산서면, 장수읍 해당 지원내용 : 장난감·도서대여프로그램(가가호호방문), 교육지원 및 문화지원프로그램 	<p>☎ 276-8084</p>
	<ul style="list-style-type: none"> 장수군 공동육아나눔터 육아 품앗이, 맞벌이 가정 자녀·초등학생 돌봄 등 맞춤형 돌봄 서비스 운영 운영시간 : 월~금 오전 10시~오후 7시(상황에 따라 변동 가능) 이용대상 : 10시~14시 장수 거주 영유아 부모 및 자녀(동행시 이용가능) 14시~19시 초등 돌봄교실 운영(가입 후 대상자 선정 이용) 이 용 료 : 나눔터 이용 무료, 체험 프로그램 운영 시 프로그램별 상의함 	<p>☎ 351-8032</p>
어린이 체험관	<ul style="list-style-type: none"> 장수군 승마레저파크 장수승마체험장, 장수승마레저체험존, 말역사체험관, 말조각공원 등 운영시간 : 매 일 09:00~18:00(매주 월·화, 공휴일 휴관) 이 용 료 : 체험프로그램별 상이함 	<p>☎ 352-0330</p>
	<ul style="list-style-type: none"> 전라북도교육청 장수도서관 아동자료실, 디지털자료실, 평생교육실 시청각실, 일반열람실 운영시간 : 매 일 06:00~18:00(매주 월요일, 법정공휴일 휴관) 이 용 료 : 무 료 	<p>☎ 351-1614</p>
	<ul style="list-style-type: none"> 장안 전통문화예술촌 장수 문화예술촌 내, 장안문화예술촌 미술관, 미술 전시 및 프로그램 운영 전통 문양, 민화, 도자기공예, 장신구 체험 진행 운영시간 : 11:00~17:00(매주 일, 월요일, 1월1일, 설, 추석연휴 휴관) 이 용 료 : 체험 프로그램 별 상이 함 	<p>☎ 351-3383</p>
	<ul style="list-style-type: none"> 장수한누리시네마 전국 동시개봉 최신 영화를 상영, 관람 할 수 있는 작은 영화관 운영시간 : 오전 10시부터 / 365일 연중 이 용 료 : 2D 6,000원 3D 8,000원 	<p>☎ 352-7050</p>

구 분	내 용	문 의 (지역번호063)								
임신 및 출산	<div>■ 출산장려금 지원</div> <div>신청대상 : 출생일을 기준으로 부나 모가 1년전부터 계속 관내에 주민등록을 두고 거주하고 있는 가정</div> <div>지원내용 : 출생아 순위별 차등지급 (단위 : 만원)</div> <table><tr><th>구 분</th><th>첫째아, 둘째아</th><th>셋째아</th><th>넷째아 이상</th></tr><tr><td>지원금</td><td>300 (분할지급)</td><td>500 (분할지급)</td><td>800 (분할지급)</td></tr></table>	구 분	첫째아, 둘째아	셋째아	넷째아 이상	지원금	300 (분할지급)	500 (분할지급)	800 (분할지급)	임실군 보건의료원 ☎ 640-3150~8
	구 분	첫째아, 둘째아	셋째아	넷째아 이상						
	지원금	300 (분할지급)	500 (분할지급)	800 (분할지급)						
	<div>■ 출산축하용품 지원</div> <div>신청대상 : 출생일 기준으로 산모가 임실군에 주민등록이 되어 있고, 실제 거주하고 있는 가정</div> <div>지원내용 : 출산축하용품 지원(15만원 상당)</div>	보건의료원 보건사업과 ☎ 640-3152								
	<div>■ 출산 취약지역 임산부 이송지원 사업</div> <div>신청대상 : 임실군에 주소를 두고 거주하며 보건소에 등록된 임산부</div> <div>지원내용 : 임신 10주 이후~최대 12회 (총 58만원 이내 지원) ※산전 교통비(1회 4만원씩 12회) ※출산이송지원교통비 1회(10만원)</div>									
	<div>■ 산모·신생아 건강관리사 지원</div> <div>신청대상 : 임실군 거주 출산 가정 기준 준중위소득 120%이하의 출산 가정에 한하여 지원</div> <div>지원내용 : 기본10~15일(태아유형, 출산순위에 따라 결정) 산모의 산후관리 및 신생아 건강관리를 위한 가정 방문 서비스 이용권</div>	임실군 보건의료원 ☎ 640-3150~8								
<div>■ 산후조리비 지원</div> <div>신청대상 : 출생일 기준으로 산모가 임실군에 주민등록이 되어 있고, 실제 거주하고 있는 가정</div> <div>지원내용 : 산후조리비용 50만원 지원</div>										
<div>■ 출산여성 농가도우미 지원</div> <div>신청대상 : 출산 또는 출산예정 여성농어업인 (임신 4개월 이후에 발생한 유산·조산·사산의 경우도 포함)</div> <div>지원내용 : 농가도우미 임금의 90%지원 영농작업 35일 이상, 가사작업 일부 35일 이하 출산(예정)일 기준 출산 전 30일~출산 후 150일까지 180일 기간 중 70일 이내 이용 ※지원단가 1인 420만원(보조 378만원, 자부담 42만원)</div>	임실군청 농업정책팀 ☎ 640-2416									

구 분	내 용	문 의 (지역번호063)
양육 지원	<p>■ 전라북도 이동식 놀이교실 지원사업 이용대상 : 전라북도 내 어린이집 미설치 읍·면 지역 영유아 거점지역 내 어린이집 미 이용 영·유아 부모 ※임실군: 신덕면, 신평면, 운암면, 덕치면, 삼계면, 지사면, 관촌면, 성수면, 강진면, 임실을 해당 지원내용 : 장난감·도서대여프로그램(가가호호방문), 교육지원 및 문화지원프로그램</p>	☎ 276-8084
어린이 체험관	<p>■ 임실치즈테마파크 체험관(치즈관,테마관,파크관), 먹거리, 산책로 운영시간 : 매 일 09:00~18:00(매주 월요일 휴관) 이 용 료 : 입장료 무료(체험코스별 요금 상이함)</p>	☎ 643-2300
	<p>■ 임실군 목재문화체험장 목재놀이방, 목재체험관 등 운영시간 : 평 일 10:00~1600(예약제, 공휴일 휴관) 이 용 료 : 입장료는 무료 , 체험료 와 재료비 프로그램별 상이함</p>	☎ 642-3900
	<p>■ 전라북도 119안전체험관 전국 최대의 재난종합체험관, 가족 등과 함께 즐기는 테마형 안전광장 재난및 위기탈출 체험, 전문응급처치 교육 및 물놀이 안전체험장 운영 운영시간 : 매 일 09:00~18:00(매주 월요일, 1월 1일, 명절 휴관) 체험관 이용 시 체험 희망 1일 전 홈페이지로 예약 필수(예약 미달시 현장예약 가능) 이 용 료 : 2,000~8,000원(프로그램별 상이함)</p>	☎ 290-5676
	<p>■ 임실군립도서관 유아프로그램 : 책으로 떠나는 미술여행, 하이헬로 영어그림책읽기 운영시간 : 매 일 09:00~18:00(계절별 상이함) 이 용 료 : 무료</p>	☎ 640-2931
	<p>■ 섬진강댐 물문화관 섬진강댐의 역사와 옥정호의 아름다운 비경을 홍보하기 위한 곳, 옥정호 이야기와 북카페, 구운암댐과 섬진강댐 건설과정의 숨은 이야기를 들여다 볼 수 있는 공간 운영시간 : 매 일 10:00~17:00(매주 월요일, 법정공휴일 휴관) 이 용 료 : 무료</p>	☎ 642-6197
	<p>■ 임실군 작은별영화관 전국 동시개봉 최신 영화를 관람 할 수 있는 작은 영화관 운영시간 : 오전 10시부터 / 365일 연중 이 용 료 : 2D 6,000원 3D 8,000원</p>	☎ 644-7050

구 분	내 용					문 의 (지역번호063)										
임신 및 출산	<div>■ 출산장려금 지원</div> <div>신청대상 : 신생아의 출생일을 기준 신생아의 부모 또는 모가 순창군에 주소를 두고 실제 거주하는 출산가정</div> <div>지원내용 : 출생아 순위별 차등지급 (단위 : 만원)</div> <table><tr><th>구 분</th><th>첫째아</th><th>둘째아</th><th>셋째아</th><th>넷째아 이상</th></tr><tr><td>지원금 (분할지급)</td><td>300</td><td>460</td><td>1000</td><td>1500</td></tr></table>					구 분	첫째아	둘째아	셋째아	넷째아 이상	지원금 (분할지급)	300	460	1000	1500	순창군 보건의료원 건강증진계 ☎ 650-5237
	구 분	첫째아	둘째아	셋째아	넷째아 이상											
	지원금 (분할지급)	300	460	1000	1500											
	<div>■ 출산축하기념품 지원</div> <div>신청대상 : 부모가 순창군에 주소를 두고 실제 거주하는 출산가정</div> <div>지원내용 : 출산시 5만원 이내에서 출생축하 기념품 지원 신생아 경우 5만원 이내에서 돌 기념사진 촬영권 지원</div>															
	<div>■ 마더박스(육아용품)지원</div> <div>신청대상 : 순창군에 주소를 둔 임신부 등록관리 대상자</div> <div>지원내용 : 임신 24주 이후 산모 필요 물품 지원</div>															
	<div>■ 출산 취약지역 임신부 이송지원 사업</div> <div>신청대상 : 순창군에 주소를 두고 거주하며 보건소에 등록된 임신부</div> <div>지원내용 : 임신 10주 이후~최대 12회(총 58만원 이내 지원) ※산전 교통비(1회 4만원씩 12회) ※출산이송지원교통비 1회(10만원)</div>					순창군 보건의료원 ☎ 650-5212										
	<div>■ 셋째아 출산 육아용품 지급</div> <div>신청대상 : 셋째아 이상 출산가정</div> <div>지원내용 : 영유아보호용 차량보조시트 지원(25만원/개당) ※차량보조시트가 있는 경우 타 육아용품으로 대체 지원 가능</div>						순창군 보건의료원 건강증진계 ☎ 650-5237									
	<div>■ 산모·신생아 건강관리 지원</div> <div>신청대상 : 순창군 출산 가정 기준 중위소득 120%이하의 출산 가정에 한하여 지원</div> <div>지원내용 : 기본 2주~4주까지 산모 및 신생아 건강관리 가정방문 서비스</div>							순창군 보건의료원 ☎ 650-5237								
기타	<div>■ 순창군 관내 어린이집 이용아동 친환경 쌀 지원</div> <div>지원대상 : 순창군 관내 어린이집을 이용하는 영유아</div> <div>지원내용 : 보육시설을 이용하는 원아들에게 안전한 먹거리 제공을 위한 친환경 쌀 구입비용 지원 (1인 1만원 지원)</div>					순창군청 아동복지계 ☎ 650-1262										
	<div>■ 순창군 관내 어린이집 이용 만3~5세 아동 숲 체험 지원</div> <div>지원내용 : 숲 체험시 간식비, 체험비 지원</div>															

구 분	내 용	문 의 (지역번호063)
양육 지원	<ul style="list-style-type: none"> 순창군 장난감도서관 이용대상 : 순창군에 주민등록상 주소를 둔 취학 전 아동을 양육하는 가구 주요시설 : 장난감 대여실(335종 988개 장난감 보유), 액션볼 놀이실, 역할놀이실, 북카페, 수유실, 장난감 소독실 등 운영시간 : 매 일 10:00~17:00(매주 월요일, 법정공휴일 휴관) 이 용 료 : 연회비 20,000원, 기관 30,000원~50,000원 대여수량 및 기간 : (일 반)1회 2점(기 관)1회 5점(14일 대여가능, 연장없음) 	<p>☎ 650-1665</p>
	<ul style="list-style-type: none"> 순창 행복누리센터(순창군 해피니스센터) · 건강가정다문화센터, 해피니스센터, 다함께돌봄센터, 어린이놀이공간 운영 · 지역내 만 3세~12세 아동은 누구나 이용 가능 · 영유아발레교실, 베이비마사지, 임신부요가, 요가프로그램 운영예정 · 네이버카페 순창군 해피니스센터 신청 후 이용가능 	<p>☎ 650-5237</p>
	<ul style="list-style-type: none"> 전라북도 이동식 놀이교실 지원사업 이용대상 : 전라북도 내 어린이집 미설치 읍·면 지역 영유아 거점지역 내 어린이집 미 이용 영·유아 부모 ※순창군 : 인계면, 적성면, 풍산면 해당 지원내용 : 장난감·도서대여프로그램(가가호호방문), 교육지원 및 문화지원프로그램(순창읍 포함) 	<p>☎ 276-8084</p>
어린이 체험관	<ul style="list-style-type: none"> 순창 장류체험관 고추장 만들기, 인절미, 튀밥 만들기 등의 체험 이용이 가능함 운영시간 : 매 일 09:00~18:00 예약운영(신청, 추석·설 등 휴관) 이 용 료 : 체험별 이용 요금 상이, 전화로 문의 및 예약 후 이용 가능 	<p>☎ 653-9916</p>
	<ul style="list-style-type: none"> 순창군 승마장 일일 승마체험, 월 승마체험까지 다양한 프로그램 이용 가능함 운영시간 : 수~일요일 09:00~18:00(점심 12:00~13:30 제외) (매주 월, 화, 신정, 추석 및 설 연휴, 국경일 휴관) 이 용 료 : 대상별 사용료 및 이용료 상이함 	<p>☎ 650-5537~8</p>
	<ul style="list-style-type: none"> 순창 군립도서관 독서 문화프로그램, 어린이 자료실, 다문화가족 프로그램 운영 어린이 자료실, 종합 자료실 / 학습실 운영시간 : 월~일 09:00~18:00(매주 금요일, 법정 공휴일 휴관) 이 용 료 : 무료 	<p>종합자료실 ☎ 650-5678 어린이자료실 ☎ 650-5684</p>
	<ul style="list-style-type: none"> 순창 천재의 공간 영화산책 전국 동시개봉 최신 영화를 상영, 관람 할 수 있는 작은 영화관 운영시간 : 오전 10시 부터 종영시(영화 상영횟수에 따라 변동됨)365일 연중무휴 이 용 료 : 2D(일반영화)5,000원 3D영화 8,000원 	<p>☎ 653-7057</p>

구 분	내 용					문 의 (지역번호063)												
임신 및 출산	<p>■ 출산장려금 지원</p> <p>신청대상 : 출생일 기준 부 또는 모가 군 관내에 주민등록을 두고 1년 이상 계속 거주한 출산 가정 (다만 거주기간이 1년 미만인 경우에는 1년이 경과한 날부터 지원대상)</p> <p>지원내용 : 출산순위에 따라 차등지원 및 3자녀 이상부터는 2회 분할지급 (단위 : 만원)</p> <table><tr><th>구 분</th><th>첫째아</th><th>둘째아</th><th>셋째아</th><th>넷째아</th><th>다섯째아 이상</th></tr><tr><td>지원금 (분할지급)</td><td>100 (일시금)</td><td>200 (일시금)</td><td>500 (2회 분할지급)</td><td>700 (2회 분할지급)</td><td>1,000 (2회 분할지급)</td></tr></table> <p>신청절차 : 읍·면사무소 출생신고 시 신청</p>					구 분	첫째아	둘째아	셋째아	넷째아	다섯째아 이상	지원금 (분할지급)	100 (일시금)	200 (일시금)	500 (2회 분할지급)	700 (2회 분할지급)	1,000 (2회 분할지급)	보건소 ☎ 560-8705
	구 분	첫째아	둘째아	셋째아	넷째아	다섯째아 이상												
	지원금 (분할지급)	100 (일시금)	200 (일시금)	500 (2회 분할지급)	700 (2회 분할지급)	1,000 (2회 분할지급)												
	<p>■ 신생아 출산기념 캐리어 지원</p> <p>신청대상 : 고창군 등록 임신부, 고창군에 출생 신고한 모든 출산아 가정</p> <p>지원내용 : 임신 32주~분만전 고창사랑 상품권(10만원 상당)</p> <p>출생신고 후 : 신생아용품과 수유용품 또는 고창사랑 상품권(40만원 상당)</p>																	
	<p>■ 고위험 임신부 의료비 지원사업</p> <p>신청대상 : 기준 중위소득 180%이하 가구로 19대 고위험 임신질환으로 진단받고 입원치료 받은 임신부(임신질환에 대한 세부내용은 보건소 문의)</p> <p>지원내용 : 입원치료비의 급여 중 전액본인부담금 및 비급여의 90%지원 (1인당 300만원 한도)</p>																	
	<p>■ 산모·신생아 건강관리 지원사업</p> <p>신청대상 : 전국가구 월평균 소득 100%이하 출산가정 및 예외지원 대상자 ※예외지원: 기준중위소득 120%이하, 둘째아 이상, 장애인산모, 새터민, 결혼이민 미혼모, 희귀질환, 중증난치질환 산모 등</p> <p>신청기한 : 출산예정일 40일전부터 출산일로부터 30일까지</p> <p>신청장소 : 고창군보건소 또는 복지로(www.bokjiro.go.kr)</p> <p>지원내용 : 출산가정에 건강관리사 지원에 따른 정부지원금 지원</p>					보건소 ☎ 560-8724 ☎ 560-8762												
	<p>■ 산모·신생아 건강관리 본인 부담금 지원</p> <p>신청대상 : 출산일 기준 1년전부터 산모가 고창군에 주민등록을 두고 거주하며 고창군에 출생신고한 신생아 가정</p> <p>지원내용 : 서비스가격 기준 표준 한도 내 본인 부담금의 90%지원</p> <p>신청기한 : 출산일로 부터 6개월 이내</p> <p>신청장소 : 고창군보건소</p>																	
	<p>■ 산후 건강관리 지원</p> <p>신청대상 : 2020년 1월 1일 이후 출산한 전북도민으로 국민행복카드 잔액 소진한 자</p> <p>지원내용 : 쿠폰(20만원)발급으로 산후진료비 지원(도내 지정의료기관)</p>																	
<p>■ 분만진료비 지원</p> <p>신청대상 : 2020년 1월 1일 이후 고창군 관내 산부인과에서 분만한 산모</p> <p>지원내용 : 분만진료비 및 입원비 지원(분만치료와 관계없는 비급여 항목 제외)</p>																		
<p>■ 저소득층 기저귀·조제분유 지원사업</p> <p>신청대상</p> <p>· 기 저 귀 : 기초생활수급자, 차상위계층, 한부모가족 가구, 기준 중위소득 80%이하 장애인, 기준중위소득 80%이하 다자녀(2인이상)가구를 대상으로 영아별 지원</p> <p>· 조제분유 : 산모가 사망, 질병으로 모유수유가 불가능한 경우, 시설 아동 및 한부모 (부자, 조손),영아 입양가정의 아동 등</p> <p>지원내용: 기저귀(월 64,000원), 조제분유(월86,000원)</p>					보건소 ☎ 560-8727													

구 분	내 용	문 의 (지역번호063)
양육 지원	<p>■ 고창군육아종합지원센터 장난감 도서관</p> <p>이용대상 : 영유아 자녀를 둔 고창군 거주 군민 및 고창 소재 직장인 ※무료가입 (국가유공자, 장애아동, 기초생활수급자, 한부모가정, 저소득, 차상위, 다자녀 가구)</p> <p>운영시간 : 화~금(10:00~18:00), 토(10:00~15:00), 매주 월요일 휴관</p> <p>이 용 료 : 연회비 개인 20,000원, 기관 50,000원</p>	<p>☎ 564-0862</p>
	<p>■ 이동식 놀이교실</p> <ul style="list-style-type: none"> · 가정으로 직접 찾아가는 무료로 서비스 이용 · 이용대상 : 농어촌 어린이집 미설치 지역가정 · 네이버카페 : http://cafe.naver.com/norigyosil2019 	<p>고창여성 농업인 지원센터 ☎ 561-3979</p>
어린이 체험관	<p>■ 고창 고인돌 박물관</p> <p>청동기시대의 각종 유물 및 생활상, 실내전시관과 체험관</p> <p>운영시간 : 하절기(3~10월)09:00~18:00, 동절기(11~2월)09:00~17:00 (입장은 관람종료 1시간전까지), 휴관일(매년 1월1일, 매주 월요일)</p> <p>이 용 료 : 어린이 1,000원, 성 인 3,000원</p>	<p>☎ 560-8666</p>
	<p>■ 운곡람사르습지</p> <p>야생동식물 및 희귀종의 생태 서식지, 습지체험, 사이버체험관</p> <p>운영시간 : 고창군운곡습지 자연생태이용 자유</p> <p>이 용 료 : 무 료</p>	<p>☎ 560-2691</p>
	<p>■ 고창군립미술관</p> <p>서화작품과 원로 작가들이 기증한 자료 전시</p> <p>운영시간 : 매 일 10:00~18:00(매주 월요일 휴관, 1월 1일 휴무)</p> <p>이 용 료 : 무 료</p>	<p>☎ 560-8057</p>
	<p>■ 고창삼인안전체험관</p> <p>지진, 화재 등 재난상황에 대비한 체험중심의 종합 안전 체험관</p> <p>이용대상 : 고창군, 부안군, 정읍시 소재 초·중학교 학생</p> <p>운영시간 : 체험관 이용 09:30~11:30, 13:00~15:00(토요일, 일요일, 공휴일 휴관)</p> <p>이 용 료 : 무 료</p>	<p>☎ 562-1569</p>
	<p>■ 상하농원</p> <p>자연에서 온 먹거리를 보고 만지는 경험을 통해 다섯가지 긍정의 씨앗을 아이들의 마음속에 심어주고자 여러 가지 체험 교실을 운영함</p> <p>운영시간 : 매 일 09:30~21:00(17시 이후 무료입장) 연중무휴</p> <p>이 용 료 : 체험별료 이용료 상이함(고창군민, 48개월 미만 유아 무료입장)</p>	<p>☎ 1522-3698</p>
	<p>■ 하전갯벌체험장</p> <p>바지락 채취와 경운기로 이동하는 갯벌체험</p> <p>운영시간 : 계절별 밀물과 썰물 사정에 따라 다르므로 체험 정보화 마을 “고창하전갯벌마을” 홈페이지 참조</p> <p>이 용 료 : 체험과 마을 사정에 따라 체험비용이 상이하므로 전화문의</p>	<p>☎ 564-8831</p>

구 분	내 용	문 의 (지역번호063)								
임신 및 출산	<div>■ 출산장려금 지원</div> <div>신청대상 : 출생일 기준 신생아와 부·모가 부안군에 주민등록을 두고 실제 거주</div> <div>지원내용 : 출생아 순위별 차등지급 (단위 : 만원)</div> <table><tr><th>구 분</th><th>첫째아</th><th>둘째아</th><th>셋째아 이상</th></tr><tr><td>지원금 (분할지급)</td><td>300</td><td>500</td><td>1,000</td></tr></table>	구 분	첫째아	둘째아	셋째아 이상	지원금 (분할지급)	300	500	1,000	부안군 모자보건사업 ☎ 580-3799 ☎ 580-3885
	구 분	첫째아	둘째아	셋째아 이상						
	지원금 (분할지급)	300	500	1,000						
	<div>■ 임신축하선물(마더박스)</div> <div>신청대상 : 부안거주 임신부(지원시기 : 임신 24주이상)</div> <div>지원내용 : 신생아 육아용품 지원(배냇저고리 등 8종)</div>									
	<div>■ 유축기 대여</div> <div>신청대상 : 부안 거주 셋째아 이상 가정(출생일 기준 신생아와 부·모가 부안군에 주민등록을 두고 실제 거주)</div> <div>지원내용 : 건강관리비 144만원(5회 분할 지원)</div>									
<div>■ 출생용품비 지원</div> <div>신청대상 : 부안군 거주 넷째아 이상 가정(출생일 기준 신생아와 부, 모가 부안군에 주민등록을 두고 실제 거주)</div> <div>지원내용 : 출생용품비 400만원(4회 분할지원)</div>										
<div>■ 출산 취약지역 임신부 이송지원 사업</div> <div>신청대상 : 부안군에 주소를 두고 거주하며 보건소에 등록된 임신부</div> <div>지원내용 : 임신 10주 이후~최대 12회(총 58만원 이내 지원) ※산전 교통비(1회 4만원씩 12회) ※출산 이송지원 교통비 1회(10만원)</div>										
기타	<div>■ 산모·신생아 건강관리사 지원</div> <div>신청대상 : 부안군 출산 가정 기준 중위소득 120%이하의 출산 가정에 한하여 지원</div> <div>지원내용 : 기본 2주부터 최대 4주까지 산모 및 신생아 건강관리 가정방문 서비스 ※부안군 산모·신생아 건강관리 지원금 지원(본인부담금 90%이내)</div>	부안군보건소 진료검진팀 ☎ 580-3082								
	<div>■ 다자녀 가정 진료비 감면</div> <div>신청대상 : 부안군에 주소를 둔 세자녀 이상인 가구 막내가 만12세 이하인 가정</div> <div>지원내용 : 보건기관(보건소·보건지소·보건진료소)내 내과, 치과, 한의과 에서 치료를 목적 으로 한 진료비 중 본인부담금 전액 감면(제외항목 있음) 관내 협약 된 의료기관(관내 63개 병·의원) 진료비 중 비급여 항목 중 일부 항목에 한해 부분 감면</div> <div>신청방법 : 보건소로 직접 방문접수</div>									

구 분	내 용	문 의 (지역번호063)
양육 지원	<ul style="list-style-type: none"> 부안장난감도서관 이용대상 : 부안군에 주민등록이 되어있는 만7세 이하 아동의 보호자 연 회 비 : 연 20,000원 이용시간 : 화~일9:00~18:00(월, 법정공휴일, 근로자의날 휴관) 점심시간 : 12:00~13:00(해당 시간 대여 및 반납불가) 대여수량 : 만 7세 이하 자녀 1명당 2점 대여기간 : 7일(대여일 포함, 1회 연장가능) 	☎ 584-0015
	<ul style="list-style-type: none"> 전라북도 이동식 놀이교실 지원사업 이용대상 : 전라북도 내 어린이집 미설치 읍·면 지역 및 거점지역 내 어린이집 미 이용 영·유아 부모 ※부안군 : 동진면, 백산면, 주산면, 상서면, 보안면, 변산면, 진서면, 부안읍 해당 지원내용 : 장난감·도서대여프로그램(가가호호방문), 교육지원 및 문화지원프로그램 	☎ 276-8084
어린이 체험관	<ul style="list-style-type: none"> 부안 청자박물관 청자 전시 및 4D 특수영상 관람, 청자 제작 체험 프로그램 운영 운영시간 : 하절기10:00~18:00, 동절기 10:00~17:00(매주 월, 신정, 설, 추석 휴관) 이 용 료 : 어 른 3,000원 어린이 1,000원 4D영상(4세이상~) 3,000원 도에체험 : 청자 사이즈 및 체험 내용 별 금액 상이 함 	☎ 580-3964
	<ul style="list-style-type: none"> 부안 청림천문대 행성, 은하 등 망원경을 이용 상시 관측 프로그램, 주말 가족체험 프로그램 운영 이 용 료 : 성 인 3,000원 어린이(7세이상) 2,000원 (관측 체험 프로그램 별 이용금액 상이 함) 홈페이지 운영 시간 확인 후 방문 	☎ 580-3896~9
	<ul style="list-style-type: none"> 부안 누에타운 누에와 뽕나무를 테마로 한 전시 체험관 운영시간 : 09:00~18:00(계절별 상이함) / 매표마감시간 : 17:00 (매주 월요일, 신정, 설날, 추석 휴관) 이 용 료 : 성 인 3,000원 어린이 및 청소년 1,500원(체험프로그램별 이용료 상이 함) 	☎ 580-4082
	<ul style="list-style-type: none"> 줄포만갯벌생태공원 갯벌생태관, 생태전시실, 캠퍼시설, 홍보영상실,포토존, 아뜰리에(도서관) 운영시간 : 09:00~18:00(매주 월요일, 신정, 설·추석 당일 휴관) 이 용 료 : 무 료(갯벌생태관 및 체험 프로그램 별 금액 상이 함) ※예약이 필요한 시설물도 있으니 홈페이지 참조 	☎ 580-3171~8
	<ul style="list-style-type: none"> 부안군립도서관 어린이자료실, 일반자료실, 디지털자료실, 향토자료실 등 운영시간 : 09:00~18:00(월요일, 법정공휴일 중 일요일 제외한 공휴일 휴관) 이 용 료 : 무 료 	☎ 580-3946
	<ul style="list-style-type: none"> 부안 마실영화관 전국 동시개봉 최신 영화를 상영, 관람 할 수 있는 작은 영화관 운영시간 : 매 일 10:00~23:00(365일 연중) 이 용 료 : 2D 6,000원, 3D 8,000원 	☎ 582-1228

아동돌봄쿠폰



2020 전라북도 지역별 아동돌봄쿠폰 지급 안내

- 코로나-19 확산으로 위축된 지역 경제를 활성화하고 아동 양육가정의 부담을 줄이고자 한시적으로 아동돌봄쿠폰을 지급하고자 합니다.

- 지원대상** : 2020년 3월 기준 만 7세 미만 아동 (아동수당 수급 아동) (13년 4월~20년 3월생까지)
- 지급금액** : 아동 1인 40만원 상당
- 사 용 처** : 대형마트와 유흥업소, 온라인쇼핑몰 등 일부를 제외하고 일반카드 사용이 가능한 전통시장, 동네마트(하나로마트 포함), 주유소, 음식점, 서점 등 대부분의 가맹점에서 사용가능.
- 사용방법** : 아동돌봄쿠폰 사용이 가능한지 확인하지 않아도 일반카드를 이용할 때와 똑같이 사용하면 자동으로 돌봄 포인트가 사용됨.
- 사용가능지역** : 전라북도 도 내 (2020년 12월까지 사용가능)

지역별	신청방법		지급방법	지급시기	문의전화 (지역번호063)
	기존카드보유 (아이행복, 국민행복)	카드 미보유			
전주시	별도 신청 불필요	복지로홈페이지 또는 주민센터 방문 신청 (선불카드-기프트 카드 지급 예정)	전자상품권 (돌봄포인트)	4/13 부터 자동 지급예정	281-5039
군산시					454-3233
익산시					859-7413
남원시					620-6218
무주군					320-2114
고창군					564-2121
임실군					640-3003
부안군					580-4191
진안군					430-2114
장수군					351-2141
정읍시		1차 : 4/06~4/10 2차 : 4/16~4/20 읍·면·동 주민센터 신청 기프트카드 일괄발송	전자상품권 (돌봄포인트)	전자상품권 4/13 기프트카드 5월 중 지급예정	539-5523
완주군		해당지역 주민센터에서 기프트카드로 신청 1차 : 4/06~4/17까지 2차 : 4/20~4/29까지	전자상품권 (돌봄포인트)	돌봄포인트 4/13기프트카드 1차 : 4/22부터 배송 2차 : 5/07부터 배송	290-2279
김제시		4/07~4/17 각 지역 주민센터 방문 신청	김제사랑 상품권	방문신청 시 자격요건 확인 후 즉시 지급	540-6916
순창군		대상자에 한해 읍·면 동주민센터에 직접신청 대상자 확인 후 수령증 지급 → 지정금융기관에서 수령	순창사랑 상품권	4/07부터 지급시작	650-1263



기타 문의 사항 : 각 관할 주민센터 또는 보건복지부 콜센터 129로 문의 하세요.

전라북도 시간제보육 기관 현황

연 번	지 역	제공기관명	주 소	전화번호 지역번호(063)
1	전주시	고감도어린이집	전주시 완산구 양지2길 5	222-1837
2		열방으로어린이집	전주시 완산구 삼천천변2길 51 우성2차@102동106호	227-7111
3		중산어린이집	전주시 완산구 서원로 334	283-6667
4		한솔빛어린이집	전주시 덕진구 무삼지6길 8	243-9611
5		전주시육아종합지원센터	전주시 완산구 선너머3길 61 2동 3층	905-6509
6	군산시	벤티어린이집	군산시 조촌5길 14	452-1004
7		소룡어린이집	군산시 설림5길 87	467-2448
8		행복이가득한수송어린이집	군산시 동메2길 37	465-9806
9	익산시	딩동댕어린이집	익산시 인북로66길 31	851-5805
10		아기별어린이집	익산시 인북로52길 7	856-1008
11		엄마랑어린이집	익산시 인북로32길 32	851-5880
12		익산어린이집	익산시 동천로3길 9	851-2752
13		하늘어린이집	익산시 함열읍 익산대로1840	861-7474
14		익산시육아종합지원센터	익산시 공동로 43	859-4602
15	정읍시	아롱다롱어린이집	정읍시 수성택지1길 37	537-8825
16	김제시	리틀서암어린이집	김제시 도작2길 37	547-1400
17	완주군	솔로몬어린이집	완주군 봉동읍 둔산3로 21	261-7872
18		곰나무에너지어린이집	완주군 삼례읍 마천3길 21-5	291-9404
19	무주군	아이사랑어린이집	무주군 죽향로 33-5	322-0528
20	고창군	고창보듬이나눔이어린이집	고창군 고창읍 월곡뉴타운2길 20	564-0506
21	부안군	함께하는어린이집	부안군 백산면 임현로 8	582-0391

전라북도 내 육아종합지원센터

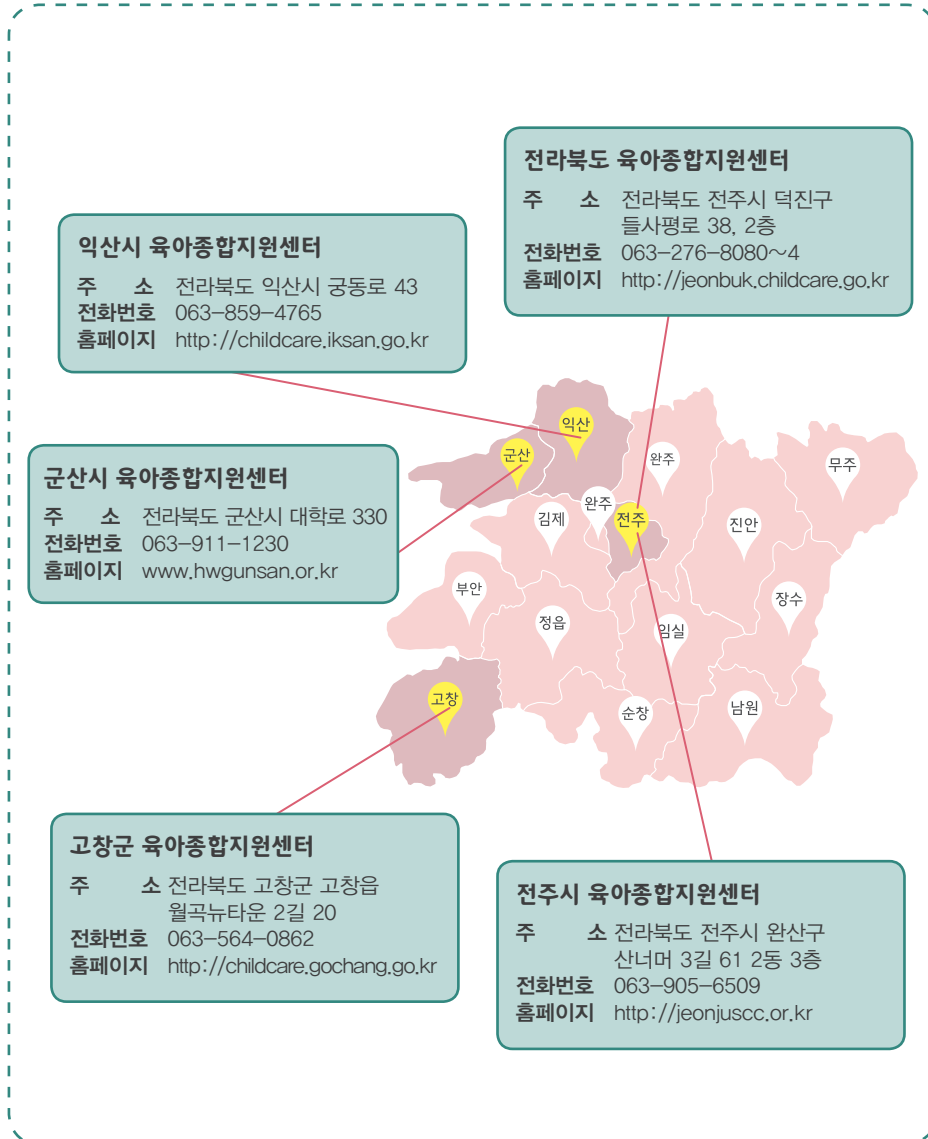

[아동 실종 대처 방법]



1. 부모가 알아야 할 지침

- 아동의 지문 등 사전정보를 미리 등록한다.
- 아동을 혼자 두지 않는다.
- 항상 아동과 함께 다닌다.
- 실종아동예방용품을 활용한다.
- 아동에 관한 정보들을 기억한다.
- 아동의 하루 일과와 친한 친구들을 알아둔다.
- 정기적으로 아동사진을 찍어둔다.

2. 실종신고 요령

- 아동의 이름
- 아동의 나이(생년월일)
- 잃어버린 일시와 장소
- 잃어버리게 된 자세한 경위
- 실종 발생 시 당시 아동이 입고 있던 옷차림과 신발 등
- 아동의 최근사진
- 부모 이름 및 언제든지 연락 가능한 연락처, 주소

실종아동 발생 시 국번없이 **112** 또는 경찰청 실종아동찾기센터 **182**

신고 실종 발생 시 신고사항

[참고자료]



- 2020 보육사업안내
- 2019 보육정책안내
- 2019 나에게 힘이되는 복지 서비스
- 중앙육아종합지원센터(2018) 어린이집 이해와 운영위원회 참여



- 정부홈페이지
보건복지부 www.mohw.go.kr
여성가족부 www.mogef.go.kr
전라북도 시군구 지자체 홈페이지



- 관련 홈페이지
복지로 www.bokjiro.go.kr
임신육아종합포털아이사랑 www.childcare.go.kr
중앙육아종합지원센터 central.childcare.go.kr
한국건강가정진흥원 www.kihf.or.kr
국가평생교육진흥원 www.nile.go.kr

기획·총괄

전라북도육아종합지원센터장 최은주
보육전문요원 이희영
고창군육아종합지원센터장 신지혜
보육전문요원 오신영

인쇄 2020년 4월
발행 2020년 4월
편집 예술기획 My Stage

